J. H. Faassen-Hekkens

27 SEP 193
INSTITUUT
VAN TUINBOUWGEWASSEN

E104
1934/35

Tegelen

J. H. FAASSEN-HEKKENS

TEGELEN

TELEGRAM-ADRES:
FAASSEN-HEKKENS
TELEFOON 393

FRANCO LEVERING

Zendingen ter waarde van meer dan f 25.- leveren wij franco naaste spoorstation door geheel Nederland, indien vooruit betaald is of onder rembours gezonden wordt.

VERPAKKING

Bij vooruitbetaling of rembourszending vrij. In andere gevallen aan zelfkostenden prijs berekend.

BETALING

één maand na factuurdatum mits goede referenties opgegeven zijn. Zendingen beneden f 50.- worden steeds onder rembours gezonden. De remboursksosten bedragen slechts 1/2 pCt. van het remboursbedrag, minimumkosten 10 cent.

BANKRELATIE:
DE TWENTSCHE BANK te Venlo — POSTREKENING 25119

GARANTIE

Voor hergroei wordt alléén door ons ingestaan, als dit tevoren uitdrukkelijk is overeengekomen en wanneer de beplanting door ons personeel is uitgevoerd, voor kleinere beplantingen kunnen wij geen personeel ter beschikking stellen.

Bij bestelling van bepaalde soorten worden deze voor zoover voorradig geleverd. Zouden er soorten niet meer in voorraad zijn, dan worden daarvoor in de plaats de meest nabijkomende soorten gezonden, tenzij vervanging bij de bestelling uitdrukkelijk als „niet gewenscht" wordt opgegeven.

DE VRACHTPRIJZEN

zijn van ondergeschikt belang, wij laten enkele voorbeelden volgen. Zendingen van 5 tot 30 K.G. als vrachtgoed 50 cent, als snelgoed 80 cent door geheel ons land. Zending als vrachtgoed

van TEGELEN naar:	Stukgoed 50 K.G.	Stukgoed 100 K.G.	Wagonlading 2000 K.G.
Alkmaar	*f* 0,95	*f* 1,90	*f* 37,80
Amersfoort	„ 0,80	„ 1,35	„ 27,—
Amsterdam	„ 0,85	„ 1,65	„ 33,—
Assen	„ 1,05	„ 2,10	„ 41,10
Bergen op Zoom	„ 0,80	„ 1,60	„ 31,20
's Gravenhage	„ 0,95	„ 1,85	„ 36,30
Harlingen	„ 1,15	„ 2,30	„ 45,90
Maastricht	„ 0,80	„ 0,95	„ 18,30
Rotterdam	„ 0,85	„ 1,65	„ 32,70

Zendingen van 1000 tot 5000 K.G. kunnen ook, binnen 24 uur, ter plaatse van bestemming door geheel Nederland bezorgd worden per vrachtauto tegen 12 cent per K.M.

HERFST 1934 VOORJAAR 1935

PLANTTIJD van October tot Mei

Op aanvraag zenden wij een plantaanwijzing tegelijk met de zending

NV DRUKKERIJ SPAARNESTAD HAARLEM

FRUITBOOMEN

Zelfs als uw tuin zèèr klein is, kunt u toch fruitboomen planten. Snoer-boomen hebben maar een heel klein plaatsje noodig en pyramide- of struikvorm hebben ook al gauw voldoende plaats.

De stamhoogte der hoogstam fruitboomen tot onder de kroon is 180—200 c.m.
„ „ „ *halfstam* „ „ „ „ „ „ *120—135* c.m.

Voor tuinbeplanting wordt gewoonlijk de lagere stam genomen, terwijl voor boomgaard-beplanting dikwijls hoogere stammen gewenscht zijn, hiervoor hebben wij zelfs boomen met een stamhoogte van 200—220 c.m.

VORMEN VAN VRUCHTBOOMEN

Vierjarige pyramide

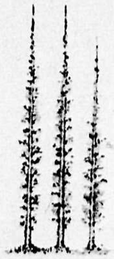
Staande snoeren

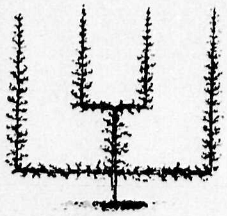
Palmet Verrier met 4 takken

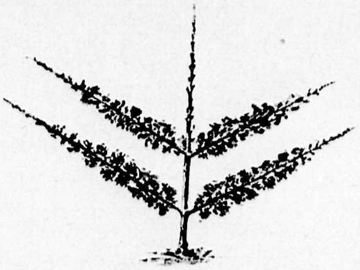
Leiboom Palmetvorm met twee étages

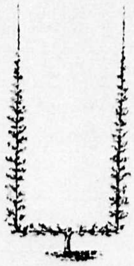
U-vorm

Dubbel vlakliggende of horizontale snoer

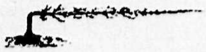
Enkel vlakliggende of horizontale snoer

APPELBOOMEN

		p. stuk
Pyramiden en Struiken (op Wildling en Doucin onderlaag).	2 *jarig*	*f* 0.70
	3 „	„ 0.90
	4 „	„ 1.20
	5 „	„ 1.40
Leiboom 2 en 3 étages		„ 1.50
4 en 5 étages		„ 2.25
Rechtstaande snoeren 150—200 c.m.		„ 1.—
U-vorm	4 en 5 jarig	„ 1.50

	p. stuk
Dubbel vlakliggende of horizontale snoer	*f* 1.75
Enkele vlakliggende of horizontale snoer	„ 1.50
Hoogstam Kroonboomen	„ 0.90
Zware	„ 1.20
Zeer zware	„ 1.80
Halfstam Kroonboomen	„ 0.90
Zwaardere	„ 1.20

Voor grootere partijen gelieve u speciale prijzen aan te vragen. Indien u de soort vrucht, welke u wenscht, niet bij naam kunt noemen, gelieve ons dan op te geven: rijptijd, kleur, zuur, zoet of half om half, groot of klein van stuk, handappel of keukenappel, dan zullen wij het verlangde zoo mogelijk leveren.

LIJST DER APPELSOORTEN.

	Pluktijd	Gebruik
Barowitsky, *Charlemowsky, Duchess of Oldenburg*	Eind Aug.	Aug.—Sept.

Zeer mooie, groote, platronde vrucht, rood gestreept op witgelen ondergrond. Bijzonder geschikt voor struikvorm.

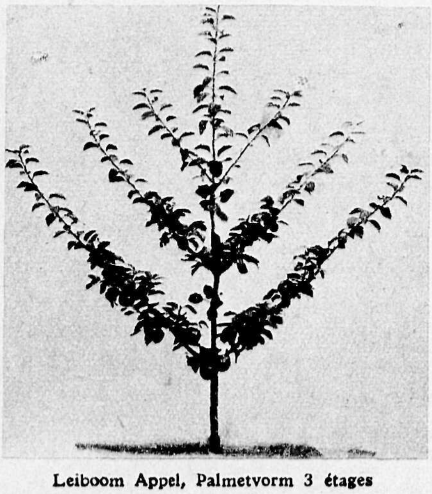
Leiboom Appel, Palmetvorm 3 étages

	Pluktijd	Gebruik
Belle de Boskoop	Dec.	April

Zie Goud-Reinette.

	Pluktijd	Gebruik
Bellefleur, Brabantsche, *Zure Bellefleur*	October	Jan.—Mei

Vrucht middelmatig groot, kegelvormig, bij rijpheid prachtig rood op gelen ondergrond. Een der beste en duurzaamste voor huishoudelijk gebruik. Goed groeiende, rijkdragende boom, met mooie, regelmatig gevormde kroon. Bloeit laat en heeft daardoor weinig van nachtvorsten te lijden. Een der beste boomgaardboomen.

	Pluktijd	Gebruik
Bramley Seedling	October	Dec.—Mrt.

Groote vrucht van goede kwaliteit. Zeer vruchtbaar. Boom gezond en goed groeiend. Uitstekend als struikvorm en stamboom, om in het groot te worden aangeplant.

	Pluktijd	Gebruik
Campagner Zoete, *Zoete Bellefleur*	October	Dec.—Mrt.

Algemeen bekende, beste zoete appel.

	Pluktijd	Gebruik
Canada-Reinette	October	Jan.—April

Zeer fijne tafelappel. Vrucht groot, afgeplat geribd. Kan aanbevolen worden op goeden, niet vochtigen grond en warme standplaats. Voor ons land alleen als struikvorm en leiboom.

	Pluktijd	Gebruik
Cellini	Eind Sept.	Oct.—Nov.

Groote, regelmatig gevormde, aan de zonzijde mooi rood gekleurde. zeer schoone tafelappel. Boom groeit goed en draagt bijna jaarlijks veel ; heeft echter op ouden leeftijd van kanker te lijden.

	Pluktijd	Gebruik
Cox's Orange-Pippin .... Vrucht niet groot, kogelrond. Grondkleur geel, doch meest bijna geheel met rood bedekt. Een onzer fijnste tafelappels. Boom matig groeiend, zeer rijk en vroeg dragend. Kan op goeden grond voor de cultuur in 't groot aanbevolen worden. Goed voor alle vormen, doch vooral als struikvorm.	Eind Sept.	Nov.—Febr.
Early Victoria .... Middelmatige vrucht, geel met witte puntjes bezet. Zeer vruchtbaar, goed van smaak.		Aug.
Engelsche Winter Goud Pearmain (King of the Pippins) .... Een zeer fijne, geurige, zachtzure tafelappel, vleesch geelachtig met een heerlijk aroma. De goudgele vrucht is mooi, gaaf en glad. Bijzonder geschikt voor zandgrond.	Eind Oct.	Nov.—Jan.
Gloire de Hollande .... Sterke, breed uitgroeiende boom, zeer vruchtbaar, vrucht goede kwaliteit winterappel, geel, houdt zich goed, wordt veel in 't groot aangeplant.	Eind Sept.	Febr.—Apr.
Goud-Reinette, *Reinette Monstrueuse of Belle de Boskoop* .... Algemeen bekende en gezochte appel. Voor tafel en keuken 1e kwaliteit. Een der meest gevraagde boomgaardboomen. Is ook zeer geschikt om als struikvorm te worden aangeplant. Geeft dan prachtige vruchten.	October	Dec.—April
Gravesteiner .... Appel tamelijk groot, rond, iets kegelvormig. Kleur groengeel en bijna geheel donkerrood gestreept. Heerlijk geurige tafelappel.	Half Sept.	Sept.—Nov.

> Jonathan
> Delicious
> Rome beauty
>
> Dit zijn 3 nieuwere soorten winterappel, afkomstig van Amerika. Het zijn daar de meest vruchtbare soorten. Wij raden een ieder aan hiermede een proef te nemen. Struikvorm *f* 1.— p. st. Halfstam *f* 1.25 p. st. Hoogstam *f* 1.50 p. st.

	Pluktijd	Gebruik
Landsberger-Reinette .... Mooie, groote, kegelvormige, goudgele vrucht. Goede tafelappel. Uitstekend voor huishoudelijk gebruik. Sterk groeiende boom. Goed voor alle vormen, vooral als struikvorm en hoogstam.	Eind Sept.	Nov.—Dec.
Lane's Prince Albert .... Groote, eenigszins platronde vrucht van tamelijk goede kwaliteit. Boom groeit goed en is zeer vruchtbaar. Vooral als struikvorm.	October	Nov.—Mrt.
Lemoenappel .... Luntersche zaailing, welke veel overeenkomt met de Goud-Reinette. Boom groeit sterk en regelmatig. Vooral als boomgaardboom.	October	Dec.—Febr.
Mank's Codlin .... Mooi geel gekleurde appel van vrij goede kwaliteit. Boom groeit matig wegens zijn enorme vruchtbaarheid. Vooral op struikvorm.	Half Sept.	Sept.—Oct.
Notarisappel .... Een der beste van de Luntersche zaailingappels. Groote, prachtig gekleurde, kegelvormige vrucht van uitstekende kwaliteit. Sterke, goed groeiende, rijkdragende boom. Voor alle vormen aan te bevelen.	Half Sept.	Oct.—Dec.
Ontario .... Middelgroot, geel, aan de zonzijde rood getint. Zeer fijne keuken- en tafelappel. Vooral als struikvorm aan te bevelen.		Febr.—Mei
Perzikroode zomerappel .... Middelgroote fraaie roode appel, die door eenieder gekocht wordt. Zeer vruchtbaar, wordt in het groot aangeplant.	Juli	Juli—Aug.
Reinette de la Reine .... Zeer groote vrucht, prima dessertappel.	October	Nov.—Febr.
Roode Astrakan .... Groote vrucht, helgeel met rood, tafelappel.	Augustus	Aug.—Sept.
Signe Tillish .... Groote mooie vrucht, vorm op Witte Winter Calville gelijkend. Uitstekende fijne tafelappel. Boom gezond en sterk groeiend. Zeer aan te bevelen als struikvorm en leiboom.	Begin Oct.	Nov.—Jan.
Sterappel, *Reinette rouge étoilée. Pomme de Coeur* .... Prachtig rood gekleurde, vrij groote kogelronde appel. Is als bezaaid met witte sterretjes. Goede tafelappel. Een der beste marktvruchten. Wordt als boomgaardboom veel gevraagd, wat hij ten volle verdient. Vooral goed op hoogere klei- en mergelgronden. Bloeit zeer laat en heeft daardoor weinig van nachtvorsten te lijden.	Begin Oct.	Nov.—Jan.
The Queen Zeer groote mooie platte appel. 2e rang voor de tafel. Beste marktvrucht. Boom goed groeiend en rijkdragend. Geschikt om als struikvorm in 't groot te worden aangeplant.	Half Sept.	Sept.—Nov
Transparante de Croncelles .... Vrucht regelmatig afgerond, goudgeel, zeer mooi, voor den tijd van 't jaar een der beste appels, zoo niet de beste. Boom sterk groeiend en gezond. Rijkdragend. Verdient onvoorwaardelijk aangeplant te worden in 't groot, vooral als struikvorm.	Half Sept.	Sept.—Nov
Virginische Rozenappel .... Lijkt in alles op Yellow Transparant, doch is rood gestreept, fijn van smaak.	Begin Aug.	Augustus
Winter Calville .... Mooie, groote platronde, witgele vrucht, een zeer fijne tafelappel. Boom verlangt een warme standplaats.	Oct.	Jan.—Apr.
Yellow Transparant .... Prachtige, groote, witgele vrucht. Uitstekende tafelappel. Onze vroegst-rijpe appel. Een der beste marktappels. Boom groeit matig, draagt zeer vroeg en rijk. Verdient aangeplant te worden, als struikvorm of leiboom.	Begin Aug.	Augustus
Zigeunerin .... Zeer groote, prachtig rood gekleurde vrucht, zeer vruchtbaar, fijn van smaak.	Augustus	September

PEREBOOMEN

		p. stuk
Pyramide of struikvorm op wildling en kweepeer.	2 jarig	f 0.70
	3 „	„ 0.90
	4 „	„ 1.20
	5 „	„ 1.50
Leiboom palmetvorm met	2 étages	„ 1.50
	3 étages	„ 2.25
U-vorm		„ 1.50
Staande snoeren	120—150 c.m. hoog	„ 0.85
„ „	150—200 c.m. „	„ 1.—

	p. stuk
Palmet verrier of Candelaber palmet 4 takken	f 2.50
Dubbel vlakliggende of horizontale snoer	„ 2.—
Enkel „ „ „ „	„ 1.50
Hoogstam Kroonboomen	„ 0.90
zware	„ 1.40
zeer zware	„ 2.—
Halfstam Kroonboomen	„ 0.90
zwaardere	„ 1.20

LIJST DER PEERSOORTEN

Struikvormen, Leiboomen en Vormboomen zijn, naar gelang van eischen der soort, op kwee en wildling veredeld voorhanden.

	Pluktijd	Gebruik
Bergamotte d'Esperen Een der fijnste peren voor den winter, afgeronde vrucht, niet groot, groen met gele spikkels, rijkdragend.	October	Jan.—Mrt.
Beurré Clairgeau Goede langwerpige vrucht. Grondkleur geel, bijna geheel met helderrood bedekt. Draagt jaarlijks. Bekende en zeer gewilde marktpeer. Bijzonder geschikt voor aanplant als struikvorm en snoer.	October	Nov.—Dec.
Beurré d'Amanlis Vrucht tamelijk groot, langwerpig kegelvormig. Groengeel, aan de zonzijde matrood. Zeer sappig, zoetzuur van smaak.	Begin Sept.	September
Beurré d'Anjou Groote vrucht, geelgroen, zeer goed.	October	Nov.—Dec.
Beurré Alexander Lucas Heerlijk sappige peer, groenachtig geel, kegelvormig, groot en gaaf.	Eind Oct.	Nov.—Febr.
Beurré d'Hardenpont Op voedzamen grond en warme standplaats vaak een der fijnste tafelperen.	October	Dec.—Febr.
Beurré Hardy Vrucht tamelijk groot, stomp kegelvormig, groen of gedeeltelijk roestkleurig. 1e kwaliteit tafelpeer, smeltend gesuikerd. Gezonde boom. Draagt op jeugdigen leeftijd slecht; later zeer rijk en geregeld. Goed voor alle vormen en vooral ook om als struikvorm in 't groot te worden geteeld. Uitstekende boomgaardboom.	Half Sept.	October
Beurré Lebrun Goede tafelpeer, iets gemuskeerd, goed voor den inmaak. Verlangt een min of meer beschutte plaats. Zeer vruchtbaar.	Eind Sept.	Sept.—Oct.
Beurré Luizet Zeer groote vrucht, prima, zeer vruchtbaar.		Nov.—Dec.
Beurré Liegels Middelgroot, groengeel, tafel- en marktvrucht.	November	Januari
Beurré de Mérode Zeer groote tafelpeer, lichtgeel, ronde vorm, zeer sappig, in sommige streken van ons land bekend onder den naam van „Waterpeer".	September	Half Oct.
Bon Chrétien William Groote, stomp langwerpige, citroengele vrucht. Voor liefhebbers van peren van den eersten rang. Gezonde goed groeiende boom. Vroeg plukken. Draagt, ook op wild veredeld, zeer rijk en geregeld. Beste peer om in te maken. Prachtig wit vruchtvleesch. Alle vormen goed, vooral als struikvorm en snoer	Eind Aug.	September
Brederode Een der beste stoofperen, vooral voor hoogstam.	October	Mei—Juni
Clapp's Favorite Zeer schoone, groote, langwerpige, kegelvormige vrucht. Lichtgeel, aan de zonzijde helderrood. Lekkere, sappige, smeltende zomerpeer. Rijk- en vroegdragend. In struikvorm het beste.	Half Aug.	Aug.—Sept.
Comtesse de Paris Tamelijk groot, afgeknot kegelvormig, lichtgroen, bruin gevlekt, een der beste winterperen, zacht geurig, sappig. Groeit goed op kwee, gezond, rijkdragend. Vooral niet te vroeg plukken.	October	Nov.—Jan.
Conférence Zeer groote vrucht, sappig en zeer fijn van smaak, vleesch botergeel.		Oct.—Nov.

WIJ MAKEN U EROP ATTENT

dat wij duizenden pyramide peer, veredeld op kwee in 2-, 3-, 4- en 5-jarige pyramiden, voorradig hebben. De op kwee veredelde peren zijn het vruchtbaarste. Enkele soorten als Clapp's Favorite, Triomphe de Vienne, e.a. groeien op kwee met voldoende. Daar deze soorten veel in het groot worden aangeplant, hebben wij deze op een soort veredeld, die goed op kwee thuis is, dus niet een tusschenveredeling. Wij durven zeggen, dat wij de eenigste zijn, die een flinke voorraad van deze op tusschenveredeling veredelde soorten hebben.

Verder hebben wij een groote voorraad van 3-, 4- en 5-jarige snoeren veredeld op kwee. Deze snoeren kunnen tegen muur, schutting en langs tuinpaden (aan draad vastgebonden) geplant worden, indien gewenscht reeds op een onderlinge afstand van 60 cm. Vooral voor fruitkweek in het groot worden snoeren bij duizenden geplant. Ze dragen dikwijls het eerste jaar na opplanting reeds vrucht.

Indien u een groot kwantum wilt planten, vraagt opgaaf van soorten en uitersten prijs.

	Pluktijd	Gebruik
Curé, *Pastoorspeer* Mooie, groote langwerpige vrucht. Uitmuntende stoofpeer, soms goede handpeer. Zeer vruchtbaar. Aan te bevelen als struikvorm.	October	Nov.—Jan.
Doyenné du Comice Groote, ronde kegelvormige, gele, aan de zonzijde bruin gekleurde vrucht. Zeer sappig, zoet en geurig. Een der fijnste peren. Draagt wat onregelmatig. Een soort, die toch in geen liefhebberstuin moet ontbreken.	Begin Oct.	Eind Oct.—Nov.

	Pluktijd	Gebruik
Doyenné d'Hiver .... zeer groote vrucht, stroogeel na het uitrijpen, zeer fijne peer.		Jan.—Mrt.
Dr. Jules Guyot .... Mooie, groote, op Bon Chrétien William gelijkende vrucht. Boom gezond, zeer vruchtbaar. Goed als struikvorm. Vooral onrijp plukken en dan na laten rijpen.	Begin Aug.	Augustus
Duchesse d'Angoulême .... Groote stompe, bultige, groene peer, half smeltend, een weinig korrelig. Goede tafelpeer. Mag niet te laat geplukt worden, rijpt dan niet na en wordt steenig. Aan te bevelen als struikvorm en leiboom, groeit vooral goed op kwee-onderlaag.	Begin Oct.	Nov.—Dec.
Duchess Williams .... Zeer groote, lange, groene peer, bij het rijpen goudgeel. Sappige, iets zure, fijne tafelpeer. Overal bekend en gezocht. Boom sterk en goed groeiend. Draagt niet vroeg, maar later zeer rijk en geregeld. Een der allerbeste om in het groot te worden aangeplant, als struikvorm. Mag vooral niet vroeg geplukt worden, is dan wrang.	Eind Sept.	Oct.—Nov.
Durandeau, *Poire de Tongres* .... Groote langwerpige, naar den steel versmalde peer. Grondkleur geel, aan de zonzijde rood, bijna altijd met roest bedekt. Zeer sappige, zoetzure peer, half smeltend, eerste kwaliteit. Zeer aan te bevelen op vruchtbare gronden ; niet op drogen zandgrond. Alle vormen goed, vooral als struikvorm. Niet te laat plukken.	Eind Sept.	Oct.—Nov.
Emile d'Heijst .... Een zeer fijne peer.	October	November
Fransche Wijnpeer .... Middelgroot, zeer vruchtbaar, aan te bevelen voor boomgaarden in hoogstam.	Sept.	Sept.
Herfstpeer van Geulle .... Een vroeg rijpende stoofpeer, die in het Zuiden van Limburg veel wordt geteeld. Hooge opbrengst, leverbaar in hoogstam.		
Gieser Wildeman .... Algemeen bekende, uitstekende stoofpeer. Gezonde, zeer rijkdragende boomgaardboom. Zeer geschikt om langs slootkanten te worden geplant.	October	Dec.—Mrt.
Jules d'Airolles .... Vrucht langwerpig, groenachtig geel met karmijnrose vlekken, gladde schil, fijne smaak.	Dec.—Febr.	
Juttepeer .... Algemeen bekende en gewilde peer. Boom groeit sterk, draagt niet vroeg, maar later zeer rijk. Aan te bevelen als hoog- en halfstam. Op hoogen, lichten grond veel last van schurft.	Begin Sept.	September
Kaiserin .... Prima vrucht, zeer groot.		September
König Karl von Württemberg .... Enorm groote vrucht, geel-bruin, prima kwaliteit.	Eind Oct.	Eind Nov.
Le Lectier .... Eerste kwaliteit tafelpeer. Eischt krachtigen grond en eenigszins beschutte standplaats. Verdient aanbeveling als struikvorm en leiboom.	October	Dec.—Mrt.
Légipont, *Fondante de Charneux* .... Vrij groote, kegelvormige, groengele bultige vrucht. Eerste rang tafelpeer, zeer sappig en zoet, een der beste herfstperen. Zeer vruchtbaar. Wordt nog veel te weinig aangeplant.	Eind Sept.	October
Louise Bonne d'Avranches .... Tamelijk groote, langwerpig peervormige, groengele, grootendeels rood gekleurde, gespikkelde vrucht. Sappige, geurige eerste-rangs tafelpeer. Algemeen bekend en zeer gewild. Boom goed groeiend, rijk en geregeld dragend. Goed voor alle vormen, mits op krachtigen bodem.	Half Sept.	Sept.—Oct.
Maagdepeer .... Vrij groote konische, roestkleurige vrucht. Vrij goede tafelpeer. Goede bekende marktvrucht. Goed groeiende, rijk en geregeld dragende boomgaardboom.	Half Sept.	Sept.—Oct.
Madame Verte .... Middelgroot, bruin gevlekt, prima vrucht, zeer aan te bevelen.	December	Januari
Marguerite Marillat .... Zeer groote gele vrucht, aan de zonzijde rood gekleurd, tafelpeer.	September	October
Nouveau Poiteau .... Groote langwerpige buikige, grijsgroene vrucht van tamelijk goede kwaliteit. Zeer goede marktvrucht. Sterke, gezonde boom. Groeit zeer goed. Draagt vroeg en geregeld.	Eind Sept.	Oct.—Nov.
Olivier de Serres .... Zeer fijne, mooi gekleurde, late tafelpeer.		Dec.—Jan.
Oomskinderpeer, *Kruidenierspeer* .... Tamelijk kleine, stompkegelvormige groengele peer, van goede kwaliteit. Eèn der meest gezochte vroege marktperen. Goed groeiende, sterke boomgaardboom. Voor den boomgaard een der meest aanbevelingswaardige peren. Struikvorm op kwee veredeld.	Half Aug.	Augustus
Passe Colmar .... Vrucht niet groot, grijsgroen, een der fijnste tafelpeertjes.	Eind Oct.	Jan.—Febr.
Précoce de Trévoux .... Middelmatig groote, rond kegelvormige, gele, aan de zonzijde rood gekleurde vrucht. Eèn der fijnste vroege peren. Gezonde, vruchtbare, goed groeiende boom. Zeer aan te bevelen ; vooral als struikvorm.	Eind Aug.	Aug.—Sept.
President Roosevelt .... Reusachtig groote fijne vrucht, uitstekend voor de markt.	October	Dec.—Jan.
St. Remy .... Groote stoofpeer, welke op de pondspeer gelijkt, maar grooter en duurzamer is. Sterke, gezonde, rijkdragende boom. Struikvorm op kwee veredeld.	October	Dec.—April

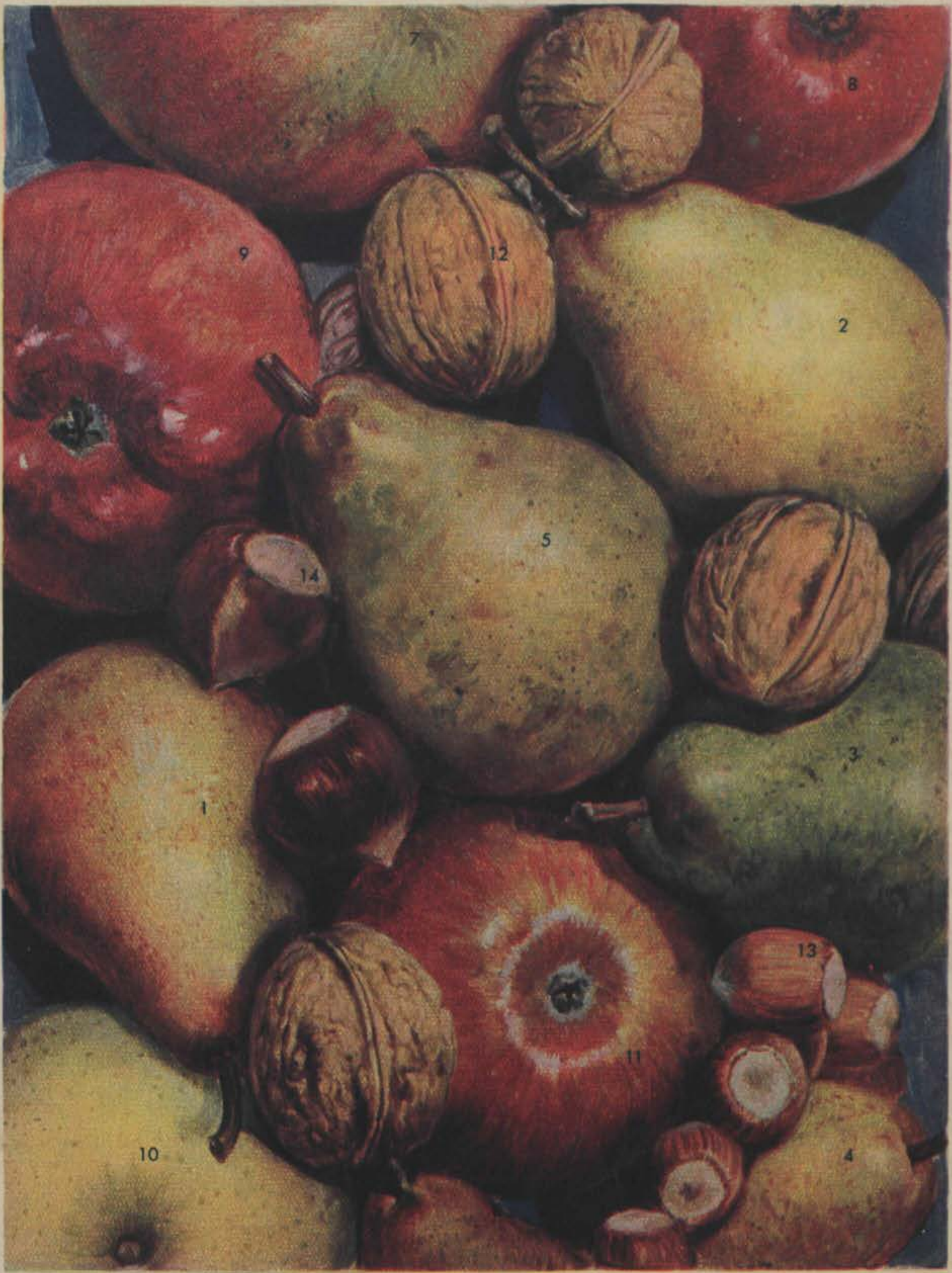

1 Clapp's Favorite.
2 Bon Chrétien William.
3 Doyenné du Comice.
4 Duchesse d'Angoulême.
5 Beurré Hardy.
6 Beurré Clairgeau.
7 Goudreinette.
8 Sterappel.
9 Jonathan.
10 Yellow transparant.
11 Cox Orange.
12 Okkernoot.
13 Hazelnoot.
14 Kastanje.

ROTATIE KOPERDIEPDRUK N.V. DRUKKERIJ DE SPAARNESTAD - HAARLEM

	Pluktijd	Gebruik
Soldat Laboureur .... Vrij groote, langwerpige, geelgroene vrucht. Zeer zoet en sappig. Eerste kwaliteit tafelpeer. Gezonde, goed groeiende, zeer vruchtbare boom.	Begin Oct.	Oct.—Nov.
Suikerpeer, *Dubbele of Noordhollandsche* .... Groote, rond kegelvormige, groengele peer van tamelijk goede kwaliteit. Een der meest gezochte en bekende marktvruchten. Gezonde, zeer sterk-groeiende en rijkdragende boomgaardboom en als zoodanig zeer aan te bevelen, als half- en hoogstam.	Augustus	Aug.—Sept.
Triomphe de Vienne .... Groote, langwerpige, afgestompt kegelvormige, roestkleurige vrucht. Eerste-rang tafelpeer. Groeit goed, draagt veel. Vooral als struikvorm en leiboom aan te bevelen.	Begin Sept.	September
Zwijndrechtsche Wijnpeer .... Heerlijk van smaak, gezonde groeier, overvloedig dragend. Aan te bevelen ook voor cultuur in het groot.		Nov.—Dec.

ABRIKOZEBOOMEN

	p. stuk		p. stuk
Struikvorm	*f* 1.30	Hoogstam Kroonboomen	*f* 1.50
Leiboomen	„ 3.—	Halfstam kroonboomen	„ 1.25

LIJST DER ABRIKOZENSOORTEN

	Pluktijd:
Bredasche .... Vrij kleine, zeer geringe vrucht. Uitstekend om in te maken. Boom groeit goed en draagt vroeg.	Augustus
Dubbele Oranje .... Tamelijk groote vrucht, met vast, geurig en zoet vleesch, die zich de geheele maand Augustus laat bewaren. Boom groeit minder goed en is minder vruchtbaar dan de Tros Oranje.	Augustus
Vroege Oranje, *Tros Oranje* .... Kleine vrucht met vast, geurig vleesch. Bij uitstek geschikt om in te maken. Boom groeit zeer krachtig en draagt enorm rijk. Deze soort kan ook als half- of hoogstam op eenigszins beschutte standplaats aanbevolen worden.	Eind Aug.
Pêche de Nancy .... Groote, eivormige vrucht. Uitstekende tafelvrucht. Bloeit vroeg en draagt rijkelijk.	Juli—Aug.

PRUIMEBOOMEN

	p. stuk		p. stuk
Struikvorm 2 en 3-jarige in soorten	*f* 0.90	Hoogstam Kroonboomen	*f* 1.—
Leiboom palmetvorm		zware	„ 1.50
2 étages	„ 1.80	zeer zware	„ 2.50
3 étages	„ 2.25	Halfstam Kroonboomen	„ 1.10
		zwaardere	„ 1.25

LIJST DER PRUIMSOORTEN

	Pluktijd :
Belle de Louvain .... Groote, langwerpige, eivormige, donkerblauwe pruim van goede kwaliteit. Boom groeit sterk en draagt vroeg en rijk. Goede marktpruim.	1e helft Sept.
Blauwe Kwets *Hausschwetsche* .... Uitstekende kwets om in te maken. Goed groeiende en rijkdragende boom. Wordt in het groot aangeplant.	September
Burbank, *Japansche Bloedpruim* .... Gewonnen door den bekenden kweeker Luther Burbank uit Californië ; de boom is zeer vruchtbaar, de vruchten hebben roode vlekken en zijn bijzonder geurig.	September
Dubbele Boerenwitte .... Vrij groote, ronde, doorschijnend wasgele, algemeen bekende vrucht van uitstekende kwaliteit. Boom matig groeiend en zeer vruchtbaar. Zeer gewilde marktvrucht. Een der meest aan te bevelen pruimen.	Eind Aug. 1e helft Sept.
Gele Eierpruim, Extra zoete pruim.	
Kirkes .... Groot, rond, donkerblauw, sappige dessertpruim, beste bestuiver.	Augustus
Monsieur Hâtive, *Heerenpruim* .... Groot blauwachtig rose, extra zoete vrucht, zeer aan te bevelen.	Juli
Reine Claude Boddaert .... Vrij groote ronde, geel-groene, vaak rood gespikkelde vrucht van uitstekende kwaliteit. Verlangt een eenigszins warme standplaats. Boom groeit zeer sterk en draagt vrij goed.	Half Sept.
Reine Claude d'Althan .... Groote vrucht, blauwachtig rose, van prima kwaliteit, zeer aan te bevelen.	Augustus
Reine Claude d'Oullins .... Mooie, groote, geelachtige, sappige, zoete vrucht. Zeer krachtige, gezonde boom. Een der beste pruimen.	Augustus
Reine Claude Groen .... Kleine, groenachtig-gele, ronde, algemeen bekende, geurige vrucht. De beste pruim om in te maken. Ook voor het dessert van den eersten rang. Boom groeit vrij goed en draagt vroeg en geregeld. Verlangt een voedzamen grond.	Begin Sept.
Reine Victoria .... Zeer groote, schoone, langwerpig ronde, lichtroode vrucht. Vleesch zeer sappig en geurig. Eerste rang. Zeer gewilde marktvrucht. Boom groeit sterk, draagt vroeg en rijk. Een der meest aan te bevelen pruimen in alle vormen.	Eind Aug.
Roode Eierpruim .... Groote langwerpigen ronde, lichtrood gekleurde vrucht.	Begin Sept.

Nieuwere Amerikaansche pruimen
in de soorten
America, Early Gold, Formosa, Kelsey, Sainte Rosa
alle vroege bloeiers, hiervan moet men voor de bestuiving méér dan één soort nemen. Dit zijn alle prima soorten.
struikvorm *f* 1.— p. st., halfstam *f* 1.25 p. st., hoogstam *f* 1.50 p. st.

	Pluktijd :
The Czar .... Zeer vroege soort met donkerviolette, middelgroote vruchten.	Juli
Washington .... Groote, iets langwerpig ronde, geel-roode, zeer sappige vrucht van uitstekende kwaliteit. Boom groeit sterk en is zeer vruchtbaar.	Eind Aug.

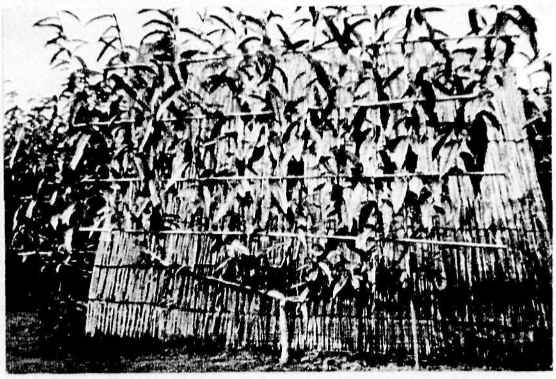
Leiboom perzik waaiervorm

PERZIKBOOMEN

	p. stuk
Leiboom, waaiervorm, 200—250 cm vlucht	*f* 2.10
Leiboom, waaiervorm, 250—300 cm vlucht	„ 2.75
Leiboom, palmet, zwaar 3 à 4 étages	„ 3.—
Halfstam Kroonboomen	„ 1.30
Hoogstam Kroonboomen	„ 1.80
Struikvorm	„ 0.90
Struikvorm zwaar	„ 1.25
Stamperzik in kogelvorm op ca. 60 cm stam, soort : Canada	„ 1.25
Hoogstam Treurperzik zie onder treurboomen, blz. 14	„ 3.—

LIJST DER PERZIKSOORTEN

	Pluktijd
Amsden .... Tamelijk groote, sterk rood gekleurde vrucht. Vleesch sappig en laat niet los van steen, eenigszins flauw van smaak. Boom groeit sterk en draagt rijk. Een der beste voor kas.	Juli
Dubbele Montagne .... Groot witgeel, zonzijde rood. Vleesch sappig, geurig.	Begin Sept.
Elberta of Oranje Perzik .... Zeer groote vrucht, goudgeel, zonzijde rood, geel vleesch, zoet.	Augustus
Grosse Mignonne .... Groot karmijnrood gevlekt op gelen grond, sappig, zoet en smeltend.	Begin Sept.
J. H. Hale .... Een der grootste perziken, goudgeel, zeer vruchtbaar.	Begin Sept.
Lord Napier, *Kale Perzik of Brugnon* .... Groote vrucht, groenachtig met rood-bruin, zoet, vruchtbaar.	Augustus
Rouge de Mai, *the Brigg* .... Onder dezen naam worden velerlei soorten geleverd. De echte soort komt veel met de Montagne in kwaliteit overeen. Geeft zeer schoone, rood gevlamde vruchten.	Eind Juli
Sneed, *Earliest of All* .... Vrucht middelgroot, kleur geel met roode wangen.	Begin Juli
Triomphe .... Sterk rood gekleurd, grootere vrucht dan Amsden, eveneens rijkdragend, bijzonder voor inmaak en markt aan te bevelen.	Augustus

KERSEBOOMEN

	p. stuk
Struikvorm	*f* 1.—
„ zwaardere	„ 1.50
Leiboom	„ 1.30
Hoogstam Kroonboomen meerjarige kroon	„ 1.25
Hoogstam Kroonboomen zeer zware stam en kroon, vruchtdragend	*f* 1.75
Halfstam Kroonboomen	„ 1.10
„ zwaardere	„ 1.30

LIJST DER KERSENSOORTEN

Early Rivers.
Vroeg rijp.

Früheste der Mark.
De vroegste van alle, gelijkende op Meikers.

Grosze Prinzessin.
Zeer groote vrucht, kleur als Spaansche knapkers.

Hedelfinger Riesenkirsche.
Zeer groote zwartroode vrucht voor alle doeleinden aan te bevelen.

Meikers.
De bekende Betuwsche Meikers.

Reine Hortense.
Zeer groote helroode vrucht, sappig, prima voor tafel.

Spaansche knapkers, *Spekkers.*
Witgeel, aan de zonzijde een weinig rose, welbekend, sterke boom.

Vroege van Werder.
Groote vrucht, 14 dagen vroeger dan Meikers, zwart-rood, zeer aan te bevelen.

Zwarte Spaansche knapkers, *Vleeschkers.*

MOREL

De dubbele Morel of Noordkers wordt vooral gebruikt voor den inmaak, en daarom is de cultuur winstgevend; ze wordt ook veel in het groot aangeplant, maar in geen enkelen tuin zal de morel kunnen ontbreken. Men vindt er altijd een plaats voor, omdat ze geen zon noodig heeft en gerust tegen een muur aan den Noordkant kan worden geplant. Wanneer een boom in den herfst geplant wordt, draagt hij in het eerste jaar reeds vrucht.

	p. stuk
Zware struiken	*f* 0.75
Zeer zware vruchtdragende struiken	„ 1.—
Halfstam met zware kronen	„ 0.75
„ „ zeer zware kronen	„ 1.—
Hoogstam met extra mooie kronen	„ 1.—
Laagstam leiboomen	„ 1.50
„ „ extra zwaar	„ 2.—

Deze zijn zeer geschikt om tegen muur of schutting op het Noorden geplaatst te worden.

Morel (kers)

TAMME KASTANJE

of eetbare kastanje; deze leenen zich uitstekend voor het beplanten van lanen en heuvels; het hout heeft groote waarde voor den handel.

	p. stuk
Hoogstam bekweekte boomen	*f* 1.—
„ „ zware boomen	„ 1.50
„ zeer groote vrucht, soort „Lyon", veredeld	„ 2.50

MISPEL

De grootvruchtige mispel groeit het beste langs het water, wordt echter ook veel op overigens toch onbruikbare hoeken geplant.

	p. stuk
Struikvorm	*f* 1.—
Halfstam Kroonboomen	„ 1.25

KWEEPEER

Zeer geliefde vrucht voor jam en geconfijte vruchten.

	p. stuk
Struikvorm	*f* 1.25
Halfstam	„ 1.25

MOERBEIBOOMEN

	p. stuk
Hoogstam treurboomen, kleine zwarte vrucht, 180—200 cm stamhoogte	*f* 2.50
„ „ zwaardere	„ 3.50

Deze laatste zijn zeer zeldzaam en dragen vruchten reeds op het eenjarige hout. Iets heel bijzonders.

DRUIVEN

	p. stuk	p. 10
Druiven in soorten (in pot) voor binnen en buiten	*f* 1.50	*f* 13.50

JAPANSCHE WIJNBES

RUBUS PHOENICOLASIUS

Heeft een mooi blad aan fraaie roodbruine, behaarde takken, draagt van Juli tot September zeer rijkelijk vruchten van oranjeroode kleur, zoet van smaak; men plant ze tegen een schutting in de zon of leidt ze langs stokken of latwerk, evenals frambozen.

Flinke planten............. *f* 0.65 per stuk *f* 5.— per 10 stuks

AMERIKAANSCHE BRAAMBESSEN

In soorten, groeien op elken grond en kunnen geplant worden als de Jap. Wijnbes (zie hiervóór), geven zeer groote braambessen, heerlijk van smaak.

f 0.65 per stuk *f* 6.— per 10 stuks

THE LOGAN BERRY

De Loganbes komt in vorm en smaak de Moerbei zeer nabij, draagt schatten van vruchten.

f 0.65 per stuk *f* 6.— per 10 stuks

NOTEBOOMEN

	p. stuk
Okkernoot hoogstam boomen	*f* 1.—
„ „ „ zware	„ 1.50

KRUISBESSEN

	p. stuk	p. 10	p. 1000
Struiken	*f* 0.18	*f* 1.50	*f* 120.—
In de soorten : Engelsche witte (groen), Winham's Industry (rood), Vroege Gele.			
Halfstam	„ 0.70	„ 6.50	

De halfstam kruisbessen en aalbessen zijn geënt op Ribus onderstam op pl.m. 110 c.M. hoogte, de halfstammen zijn zeer vruchtbaar, zindelijk en geven groote vruchten, ze worden langs tuinpaden veel geplant.

ASPERGEPLANTEN

Roem van Brunswijk, sterke planten.... *f* 2.50 per 100 ; *f* 20.— per 1000.

FRAMBOZEN

	p. 10	p. 100	p. 1000
Hornet	*f* 0.60	*f* 5.—	
De bekende groote ronde vrucht, fijn aroma, rijkdragend.			
Superlative	„ 0.60	„ 5.—	
Groote, mooie, zuivere, roode vrucht, zeer rijk dragend.			
Lloyd George	„ 1.25	„ 10.—	*f* 60.—
Preusen	„ 2.50	„ 20.—	
Nieuw, vrucht heeft een helderroode kleur, zeer zoet en aromatisch ; maakt lange loten en is rijkdragend.			

HAZELNOOT

	p. stuk	p. 10
Flinke struiken, grootvruchtig, groen blad	*f* 0.30	*f* 2.50
Flinke struiken, bruin blad	„ 0.35	„ 3.—

AALBESSEN

	p. stuk	p. 10
Struiken, rood, wit en zwart	*f* 0.18	*f* 1.50
Halfstam aalbessen in soorten	„ 0.70	„ 6.50

In de soorten : Fay's New Prolific (rood, zeer groote opbrengst), Witte Parel, Duitsche Zure (rood), Roode Geelsteel (rood), Goliath (zwart), Boskoop Giant (zwart).

AARDBEIEN

In de soorten : Madame Moutot (enorm groote vrucht), Deutsch Evern (zeer vroeg), Jucunda
f 0.50 per 10 stuks *f* 4.— per 100 stuks

BOSCH=, LAAN= EN SIERBOOMEN

In hoog- en halfstam. De omtrek is gemeten op 1 meter stamhoogte vanaf de wortels, dus als ze geplant zijn vanaf den grond. In onderstaande boomen hebben wij een grooten voorraad, ze zijn per 100 en per 1000 leverbaar, prima bekweekt en op tijd verplant. Bij grootere partijen verlaagde prijzen, vraagt dan speciale prijsopgaaf.

	Hoogstam stamomvang in cm.	prijs p. stuk
Acer campestre, *Spaansche Aak*	8—10	*f* 0.90
Groeit zeer goed in de schaduw, wordt ook zeer veel gebruikt voor hagen.	10—12	„ 1.20
Acer dasycarpum (saccharinum), *Zilver-Eschdoorn*	8—10	„ 0.75
Wordt in de laatste jaren zeer veel aangeplant in bebouwde kommen.	10—12	„ 0.90
	12—16	„ 1.25
	16—20	„ 3.—
Acer dasycarpum Wieri, *Zilver-Eschdoorn*	10—12	„ 1.—
Een der mooiste, vooral geschikt als alleenstaande boom door zijn mooi afhangende takken.	12—14	„ 1.50
Acer globosum, *Boleschdoorn*	10—12	„ 1.—
In ons land nog te weinig bekend, op pl.m. 220 cm. hoogen stam gekweekt, bolvormig, zeer mooi langs tuinpaden, in bebouwde kommen en op pleinen.	12—14	„ 1.50
Acer Leopoldi, *Goudbontbladige Eschdoorn*	8—12	„ 1.50
Acer Negundo fol. argentea varieg. *Zilverbontbladige Eschdoorn*	8—12	„ 1.25
halfstam ..		„ 0.90
Algemeen bekend, hiermede is een mooi kleureneffect te bereiken.		
Acer Negundo fol. aurea varieg. *Goudbontbladige Eschdoorn*	8—10	„ 1.40
Het éénige verschil met de vorige is, dat deze goudbont blad heeft. halfstam		„ 0.90
Acer Platanoides, *Plataanbladige Eschdoorn of Noorsche Ahorn*	10—12	„ 0.75
Zeer mooie boom, vormt een breede, ronde kroon, bladeren in den herfst goudgeel.	12—14	„ 1.—
	14—16	„ 1.50

Acer globosum, Bol-eschdoorn

	Hoogstam stamomvang in cm.	prijs p. stuk
Acer Platanoides cuculatum		*f* 1.50
Acer Platanoides Prince Handjeri		„ 1.50
Acer Platanoides var. Schwedleri	8—10	„ 1.—
In de lente, bij 't uitloopen, zijn de bladeren donkerrood, worden vervolgens donkergroen en zijn in den herfst bruinrood, een sierboom van groote waarde.	10—13	„ 1.40

Acer Pseudo Platanus, gewone eschdoorn.

Acer Pseudoplatanus, *gewone Eschdoorn*	10—12	„ 0.70
Is op alle grondsoorten thuis, bladeren donkergroen, onderzijde grijsgroen, wordt veel geplant in plaats van de bekende iepen, die wegens de iepenziekte geruimd moeten worden.	12—14	„ 0.90
	14—16	„ 1.25
	16—18	„ 1.90
Acer Pseudoplatanus var. purpurea Späthii	10—14	„ 1.50
Bladeren donker purper, een verbetering van de Acer Pseud. Purpurea uit zaad gekweekt.		
Acer saccharinum, *Suiker-Eschdoorn*	8—10	„ 1.25
De bladeren worden in den herfst levendig rood met oranje.		
Aesculus flore alba pleno, *Dubbelwitbloeiende Kastanje*	10—14	„ 1.50
Draagt géén vruchten, is daarom ook aan te bevelen op schoolpleinen, deze groeit niet zoo sterk als de hiernavolgende soort.	14—16	„ 1.80
	16—20	„ 3.50
Aesculus Hippocastanum, *Witbloeiende Kastanje*	10—14	„ 0.90
Algemeen bekende, schaduwrijke boom voor weg-, park- en openplaatsbeplanting, bloeit in Mei—Juni met een pracht van 20 à 30 cm. lange bloemtrossen.	14—16	„ 1.20
	16—20	„ 2.—
Aesculus Hippocastanum variegata	7—9	„ 1.25
Met goudgeel gerande bladeren.		
Aesculus rubicunda, *Roodbloeiende Kastanje*	10—14	„ 1.50
Bijzonder mooie gazonboom, bloeit later en langer, maar groeit niet zoo hard als andere soorten.	14—16	„ 2.—
Ailanthus glandulosa, *Hemelboom*	12—16	„ 1.25
Bijzonder sierlijke groeiwijze, zeer lange, veerachtige bladeren.	16—20	„ 1.80
Alnus glutinosa, *Zwarte of grijze Els*	9—12	„ 0.60
Groeit op natte zandgrond.		
Alnus incana, *Witte Els*	8—10	„ 0.40
Groeit ook op schrale gronden.	10—12	„ 0.60
Alnus Incana aurea	8—10	„ 1.25
Alnus incana laciniata	8—10	„ 1.25
Betula alba, *Witte Berk*	8—10	„ 0.60
Algemeen bekend, voor groep- en laanbeplanting, op lateren leeftijd met zijn witte bast en afhangende takken een sieraad voor elk landschap, groeit ook op schrale gronden.	10—12	„ 0.80
	12—14	„ 1.—
	14—16	„ 1.50
Betula Papyracea Macrophilla	10—12	„ 1.50
Donkergroene, eivormige, behaarde bladeren en dichtbehaarde takken.		

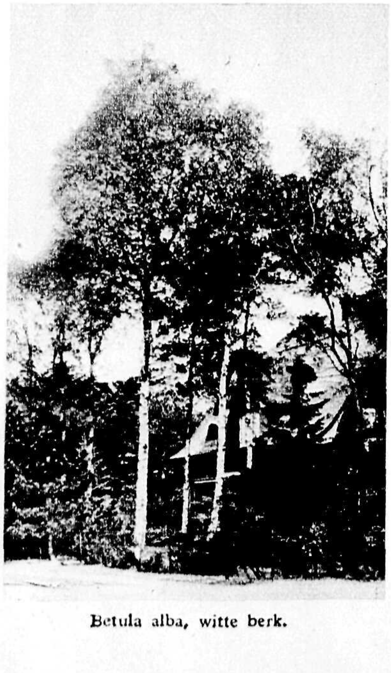

Betula alba, witte berk.

Betula Papyrifera, *Papierberk*	10—14	„ 1.50
Zeer groote bladeren, zilverwitte bast, bruinroode takken.		
Betula pyramidalis	8—10	„ 1.50
Betula var. atropurpurea	8—10	„ 1.75
Witte stam, driehoekige lange gespitste bruinroode bladeren.		
Broussonetia Papyrifera, *Papiermoerbeiboom*	12—14	„ 1.50
Eigenaardig roodgrijze bast, dicht behaarde takken, bladeren tot 20 cm. lang, donkergroen, onderkant grijsgroen behaard.		
Caragana arborescens, *Erwtenboom*	7—9	„ 1.—
halfstam		„ 0.60
5- tot 6-parig geveerde lichtgroene bladeren, gele bloemen, bloeit in Mei.		
Carpinus Betulus, *Haagbeuk*	10—12	„ 0.90
Groeit in pyramide-vorm, geribd blad, zeer geschikt voor laanbeplanting.	12—14	„ 1.20
	14—16	„ 1.50
Carpinus Betulus atropurpurea 150 cm. hoog		„ 1.—
Een zeer opvallende soort, brengt mooie kleurschakeering in de omgeving, vooral in de herfst.		
Carpinus Betulus var. fastigiata pyramidalis	10—12	„ 1.25
Groote zuilvormige boom, die nogal goed droogte kan verdragen.	12—14	„ 1.60
Castanea heterophylla 175—200 cm. hoog		„ 1.25
Deze kastanje heeft buitengewoon mooie bladeren.		

Sorbus Aucuparia, Lijsterbes bloem en vruchten

Picea pungens, Spar met zaadkegels

Magnolia Soulangeana, Tulpenboom, komt veelvuldig voor op grasperken, bloeit vroeg in het voorjaar.

Hollandsche Linde in bloei

Sophora japonica, Honingboom in bloei.

Gleditschia triacanthos, Christusdoorn

	Hoogstam stamomvang in cm.	prijs p. stuk
Castanea sativa (vesca), *Eetbare Kastanje*	8—10	*f* 0.90
Prachtige sierboom, groeit zelfs op schrale gronden, is om de opbrengst van vruchten en waardevol hout aan te bevelen.	10—12	„ 1.10
	12—14	„ 1.50
Castanea vesca foliis alba marginata	10—14	„ 1.80
Bladeren zilverbont, zeer zeldzaam. 150—200 cm. hoog		„ 1.20
Catalpa Bungei	10—12	„ 1.25
Kogelvormige kroon, nog grooter bladeren dan die van de hiernavolgende soort.	12—14	„ 1.50
Catalpa speciosa syringifolia, *Trompettenboom*	10—12	„ 1.—
Bladeren eivormig spits, tot 30 cm. lang, bloeit in trossen 25 cm. lang en 5 à 6 cm. breed, vereischt goeden grond.	12—14	„ 1.25
	14—16	„ 1.50
Catalpa syringifolia aurea		„ 1.50
Bladeren bij het uitloopen helder geel, later in geelgroen overgaande.		
Cercis Siliquastrum, *Jodenboom*	9—12	„ 1.50
Bloeit violet-rose voordat de bladeren eraan komen, mooie roodbruine takken, hartvormige, groene bladeren.		
Celtis australis	10—14	„ 1.50
Eivormig blad, 15 cm. lang, kort toegespitst, door groote bladeren en vruchten een opvallende nieuwigheid.		
Cornus alba argenteimarginata .... halfstam		„ 1.25
Smalle witgerande bladeren.		
Crataegus Carrièrei, *Meidoorn*	10—12	„ 1.50
Zeer mooie, groote, donkergroen glanzende bladeren, witte bloemen, gele vruchten en lange doornen.		
Crataegus Crus-Galli, *Witbloeiende Doorn*	9—12	„ 1.50
Zeer groote, gele vruchten en bijzonder groote doornen.		
Crataegus Grignonensis, *Witbloeiende Doorn*	9—12	„ 1.40
Nog weinig bekend, maar heeft een toekomst.		
Crataegus Oxyacantha var. alba pleno, *Dubbel witbloeiende Meidoorn*	10—12	„ 1.40
	12—14	„ 1.80
Crataegus Oxyacantha var. Paulii, *William Paul's Scarlet, Dubbel roodbloeiende Meidoorn*	8—10	„ 0.90
Algemeen bekend, men ziet ze veel in tuinen enz.	10—12	„ 1.10
	12—14	„ 1.50
halfstam		„ 0.75
Crataegus tricolor	8—10	„ 1.25
Cytisus Laburnum, zie Laburnum.		
Fagus sylvatica, *Gewone groene of Meibeuk*	8—10	„ 0.65
Is altijd nog een der mooiste laanboomen, wordt ook voor groepbeplanting nog veel aangewend ; bladeren in het voorjaar opvallend lichtgroen en glad glanzend, worden in den herfst lederachtig bruin en vallen eerst af als het voorjaar weer nieuwe bladeren brengt, daarom ook zeer geschikt voor windschutting.	10—12	„ 0.80
	12—14	„ 1.20
	14—16	„ 1.50

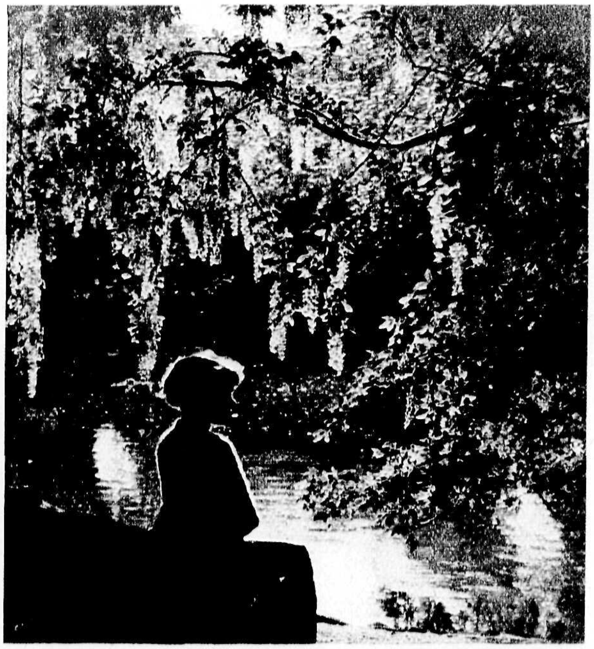

Cytisus Laburnum, Gouden Regen.

	Hoogstam stamomvang in cm.	prijs p. stuk
Fagus sylvatica aspleniifolia.... 125 cm. hoog		„ 1.—
Bijzondere variëteit, bladeren deels in flarden gespleten, deels draadvormig.		
Fagus sylvatica castanaefolia, Pyramiden		„ 1.50
Fagus sylvatica quercifolia		„ 1.50
Bladinsnijdingen op die van den eik gelijkend.		
Fagus sylvatica var. purpurea, *Bruinbladige Beuk*	6—8	„ 1.—
Mooi voor tuin, park, gazon enz. Blad bij 't uitloopen rood, later rood-bruin ; men treft ze veel aan, ze zijn een sieraad voor de omgeving.	8—10	„ 1.25
	10—12	„ 1.80
Fagus sylvatica Zlatia 250 cm. hoog		„ 2.50
De levendige heldergele kleur van de jonge bladeren is een sieraad voor elk park en elken tuin.		
Fraxinus americana alba, *Amerikaansche witte Esch*	8—10	„ 0.80
Groene bladeren, onderkant witgroen, tot 30 cm. lang, in den herfst overgaande in mooi purper en geel.	10—14	„ 1.—

Platanus occidentalis of acerifolia, daaronder een haag van Carpinus Betulus (haagbeuk)

	Hoogstam stamomvang in cm.	prijs p. stuk
Fraxinus excelsior, *Gewone Esch* .... Groeit overal mits niet te schrale grond, heeft veel vocht noodig.	10—12	*f* 0.70
	12—14	„ 0.90
Fraxinus Ornus, *Pluimesch* .... Bloeit in Mei, Juni met groote, welriekende witte bloemen.	10—12	„ 1.20
	12—14	„ 1.50
Gleditschia triacanthos, *Christusdoorn* .... Fijn gevederde bladeren, enorm groote, roodbruine doorns, mooie sierboom, valt overal op ; een laan hiervan is iets heel bizonders.	8—10	„ 1.—
	10—12	„ 1.25
Juglans nigra americana, *Amerikaansche Noot* Heeft enorm groote, samengestelde bladeren.	8—10	„ 1.—
	12—16	„ 1.25
	16—20	„ 1.80
Koelreuteria paniculata, *Blaasjesboom* .... Bloeit in groote, gele trossen, vrucht vormt een blaasje mooie parkboom.	12—14	„ 1.50
Laburnum anagyroides, *Gouden Regen* .... Gele bloem, samengesteld blad, algemeen bekend.	8—10	„ 1.20
	10—12	„ 1.35
	12—14	„ 1.80
Larix leptolepis, *Japansche Larix* .... met kluit 150—200 cm. hoog. Een der snelst groeiende dennen, komt in 't voorjaar met zijn mooie groene knoppen heerlijk uit.		„ 0.95
Liquidambar styraciflua .... diep ingesneden bladeren met spitse punten, in den herfst mooi rood gekleurd.	8—10	„ 1.50
Liriodendron Tulipifera, *Tulpenboom* .... Bloemen groenachtig geel en oranjerood geteekend, niet te verwisselen met de „Magnolia", die ook wel tulpenboom genoemd wordt, deze groeit echter als struik, terwijl de Liriodendron als boom groeit.	8—10	„ 1.50
	10—12	„ 2.—
Malus Eleyi, *Sierappel*.............................. Buitengewoon mooie bloem, zwart roodbruine bladeren.	7—10	„ 1.20
Paulownia imperialis .... Eivormig blad, zeer groot, bloeit violet, van binnen geel, als de knoppen tenminste 's winters niet bevriezen. Gewoonlijk echter bevriezen de uiteinden der takken en moeten deze teruggesneden worden ; ook dan nog heeft de boom 's zomers opvallend groote bladeren, die als hoofdbedekking bij zon of regen dienst zouden kunnen doen.	12—14	„ 1.50
Platanus occidentalis of acerifolia, *Grootbladige Plataan* .... Groeit zeer snel tot een mooien boom op, voldoet op elke plaats en is op elke grond thuis. Wordt veel geplant op pleinen en langs groote wegen.	8—10	„ 0.70
	10—12	„ 0.85
	12—14	„ 1.—
	14—16	„ 1.40
	16—20	„ 2.50
Platanus orientalis .... Vormt een breede kroon, men vindt ze meestal in de oudere parken. Ze zijn gekweekt uit zaad, de bladeren zijn veel dieper ingesneden dan die van de occidentalis, de zaadknoppen hangen met twee aan twee aan mekaar. Deze worden meer in de steden geplant, omdat ze niet met het meelachtige stof bedekt zijn, zooals de andere soort. De boom kan zeer oud worden	8—10	„ 0.60
	10—12	„ 0.85
	12—14	„ 1.—
	14—16	„ 1.40
Populus alba nivea, *Zilverwitte Populier, Abeel* Blad aan de bovenkant glanzend groen, onderkant fluweelachtig zilverwit; kan goed tegen ruw klimaat, zeewind enz.	8—10	„ 0.75
	10—12	„ 0.90
	12—14	„ 1.25
Populus angulata robusta cordata .... Is tot nu toe verreweg de beste Canadaboom, v ooral als wegbeplanting, hij groeit verbazend snel, op goede grond is hij in 15 à 20 jaren kapbaar. Het hout heeft dezelfde waarde als dat van de gewone blauwen Canada. Deze soort is ook geheel vrij van kanker. Deze boomen zijn in onze kweekerijen te bezichtigen naast de gewone Canada en zoodoende is een vergelijking heel goed mogelijk. Wegens de snelle groei heeft hij goede grond noodig en moet dan ook zooveel mogelijk op vochthoudende bodem geplant worden. Zie foto. Tevredenheidsbetuigingen van gemeentebesturen zoowel als van particulieren stellen wij gaarne beschikbaar.	8—10	„ 0.40
	10—12	„ 0.55
	12—14	„ 0.65
	14—16	„ 0.85
	16—20	„ 1.20

Populus angulata robusta cordata, Robustpopulier De boomen dezer laan zijn als tweejarige in najaar 1928 (dus 6 jaar oud) geplant op de Toldijk gemeente Steenderen. Zooals u ziet, is de Populus uitstekend geschikt voor wegbeplanting.

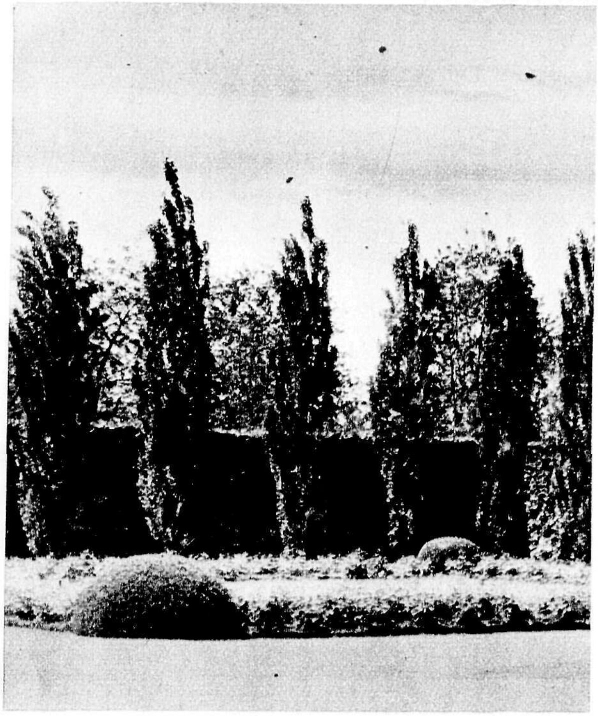
Populus fastigiata, Italiaansche Populier, daarachter een haag van Fagus sylvatica (Meibeuk).

	Hoogstam stamomvang in cm.	prijs p. stuk
Populus balsamifera, *Noord-Amerikaansche Populier* .... Hout en bladknoppen rieken balsemachtig.	8—10	*f* 0.90
	10—12	„ 1.10
Populus canadensis, *Blauwe Canada* .... de gewone blauwe of zwarte Canada, die algemeen bekend is.	8—10	„ 0.35
	10—12	„ 0.45
	12—14	„ 0.60
	14—16	„ 0.75
	16—18	„ 1.10
Populus fastigiata, *Italiaansche Populier* .... Zie foto. Worden veel geplant als windschutting ; zoolang ze nog jong zijn is het raadzaam ze wat te snoeien, dan komt er niet zoo licht dor hout in.	8—10	„ 0.50
	10—12	„ 0.75
	12—14	„ 1.—
	14—16	„ 1.25
Prunus domestica variegata .... halfstam		„ 1.25
Prunus Pissardi nigra, *Bruinbladige Sierpruim* .. Bloeit April—Mei met zuiver witte bloemen, blad donkerbruin. Een mooi effect wordt bereikt wanneer men dezen boom afwisselend met de Sorbus Aria Lutescens plant.	8—10	„ 0.90
	10—12	„ 1.25
	12—14	„ 1.80
halfstam		„ 0.70
Prunus serrulata var. Hysakura, *Japansche Sierkers*	10—12	„ 1.25
halfstam .... Bloeit April—Mei met dubbelgroote donkerrose bloemen, bizonder mooi.		„ 0.75
Pterocarya, *Vleugelnoot* .... Blad afwisselend geveerd samengesteld uit langwerpig eivormige blaadjes, scherp getand, levendig groen, bloeit met hangende katjes in Mei, vrucht halve cirkelvorm,vruchttrossen 30 cm. lang.	10—12	„ 1.50
	12—14	„ 2.50
Quercus americana alberti .... Deze eik heeft een groot blad tot 30 c.m. lang.	10—12	„ 1,75
Quercus coccinea splendens .... Bladeren in de herfst prachtig scharlakenrood.	10—12	„ 1.75
Quercus palustris, *Moeraseik* .... Bladeren in de herfst helderrood.	8—10	„ 1.20
	10—12	„ 1.50
Quercus Robur, *gewone Eik* .... Wordt op groote verkeers- en boschwegen vooral veel geplant.	8—10	„ 0.70
	10—12	„ 0.85
	12—14	„ 1.25
	14—16	„ 1.50
	16—20	„ 2.50
Quercus rubra, *Amerikaansche Eik* .... Groeit bizonder goed, zelfs op armoedige en vooral hooge gronden, in het najaar wordt het blad bruinrood, dit siert niet alleen het landschap, maar de afgesneden takken zijn ook een sieraad voor de huiskamer.	8—10	„ 0.65
	10—12	„ 0.75
	12—14	„ 1.15
	14—16	„ 1.45
	16—18	„ 2.—
Rhus Typhina laciniata, ... halfstam Gevederde bladeren.		„ 1.25
Robinia hispida ...... Bloeit met zeer groote trossen rose bloemen.	10—12	„ 1.25
Robinia neomexicana .. Bloeit zeer rijk met roode bloemtrossen.	8—10	„ 1.25
Robinia Pseudo-Acacia, *de gewone Acacia* ...... Groeit ook op de schraalste gronden zeer vlug.	8—10	„ 0.60
	10—12	„ 0.85
	12—14	„ 1.20
Robinia Pseudo-Acacia angustifolia elegans .... Sierlijke fijne blaadjes.	10—12	„ 1.50

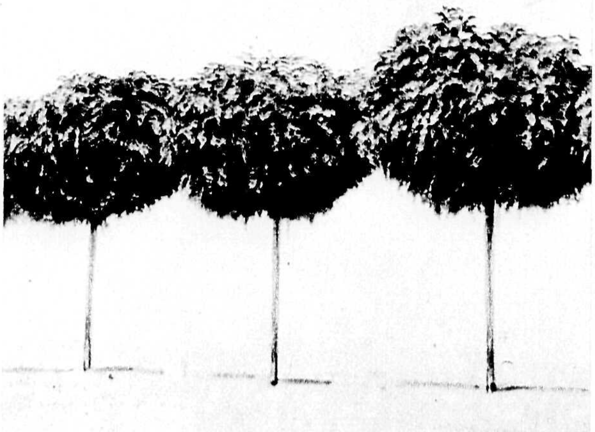
Robinia Pseudo-Acacia inermis, Bol-acacia

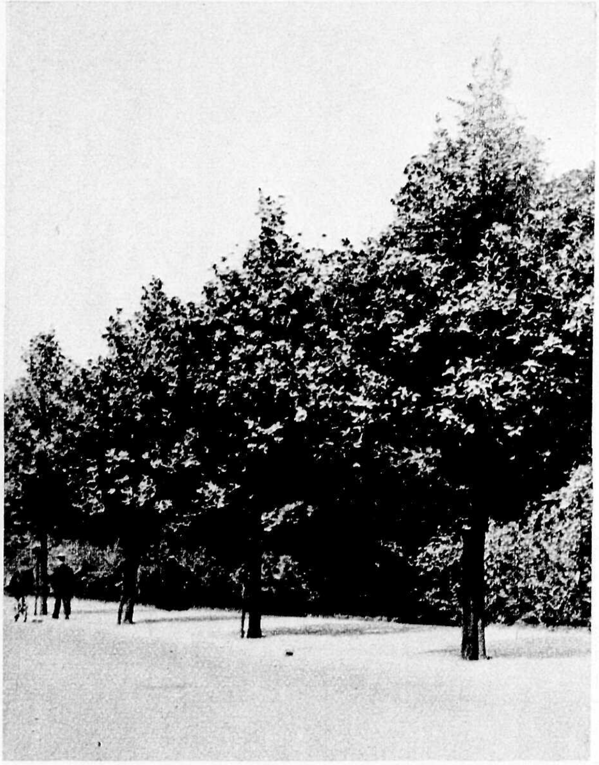
Sorbus Aria lutescens, Zilverlijsterbes.

	Hoogstam stamomvang in cm.	prijs p. stuk
Robinia Pseudo-Acacia, aurea .... geelbladige acacia.	9—12	*f* 2.—
Robinia Pseudo-Acacia Bessoniana .... Groeit zuilvormig, een der beste boomsoorten voor smalle straten en wegen, groeit ook op de slechtste grondsoorten, bloeit met groote trossen bloemen.	10—12	„ 0.85
	12—14	„ 1.—
	14—16	„ 1.35
	16—20	„ 2.—
Robinia Pseudo-Acacia inermis, *Kogelacacia* .. Wordt zeer veel geplant op pleinen, langs paden in tuinen en opritten en langs afrasteringen. De kroon vormt een bol. (Zie foto pagina 14).	10—12	„ 0.90
	12—14	„ 1.25
	14—16	„ 1.50
Robinia Pseudo-Acacia Kelseyi	10—12	„ 1.50
Robinia Pseudo-Acacia Var. monophylla ...... Bladeren 2- tot 3-parig samengesteld met sterk vergroot eindblad, groeit heel goed en bloeit met bizonder groote trossen bloemen.	10—12	„ 0.90
	12—14	„ 1.25
	14—16	„ 1.50
	16—18	„ 1.80
Robinia Pseudo-Acacia var. semperflorens, *Doorbloeiende witte Acacia* Deze bloeit om zoo te zeggen den geheelen zomer door.	10—12	„ 1.25
	12—14	„ 1.50
Sophora japonica, *Honingboom* .... Opvallend groene bast, bloeit rijk met meest geelachtig witte vlinderbloemige bloemen, verlangt een warmestandplaats.	8—10	„ 1.—
	10—12	„ 1.25
	12—14	„ 1.50
Sorbus americana, *Amerikaansche Lijsterbes* .... Mooie roodbruine takken, bladeren tot 25 cm. lang, bessen scharlakenrood, rijkdragend, is nog lang niet genoeg bekend.	10—12	„ 1.20
	12—15	„ 1.40
Sorbus americana aurea .... Goudbonte bladeren.	10—12	„ 1.50
	12—14	„ 2.—
Sorbus Aria lutescens, *Zilverlijsterbes* .... Zuilvormige groei, blad groot zilverwit, in den herfst geel, rijk bezet met trossen oranjeroodebessen.	10—12	„ 1.—
	12—15	„ 1.40
Sorbus Aria majestica Vruchten bloedrood.	10—12	„ 1.50
	12—14	„ 2.—
Sorbus Aucuparia, *Lijsterbes* .... Bloeit met helderwitte bloemtrossen, in de zomer en herfst rijk beladen met trossen helderroode bessen, die de vogels graag eten.	8—10	„ 0.75
	10—12	„ 0.90
	12—14	„ 1.25
Sorbus intermedia, *Scandinavische Lijsterbes* .. Oranje-scharlaken bessen, blad samengesteld uit fijne blaadjes, goed bestand tegen ruw klimaat	8—10	„ 0.85
	10—12	„ 1.—
	12—14	„ 1.40
Tilia alba (petiolaris), *Zilverlinde* .... Groeit met hangende takken, groote bladeren, die in den herfst goudgeel worden.	10—12	„ 1.—
	12—14	„ 1.40
	14—16	„ 1.80
Tilia americana, *Amerikaansche Linde* .... Breede ronde kroon, extra groote bladeren, bizonder geschikt voor de bebouwde kom	10—12	„ 1.—
	12—14	„ 1.40
	14—16	„ 1.80
Tilia asplenifoliae	10—12	„ 2.50
Tilia dasystila (Euchlora), *Krimlinde* .... Bladeren en takken zijn helder groen, geeft den meesten honing.	10—12	„ 1.—
	12—14	„ 1.50
	14—16	„ 1.80
	20—25	„ 6.—
	25—30	„ 7.50

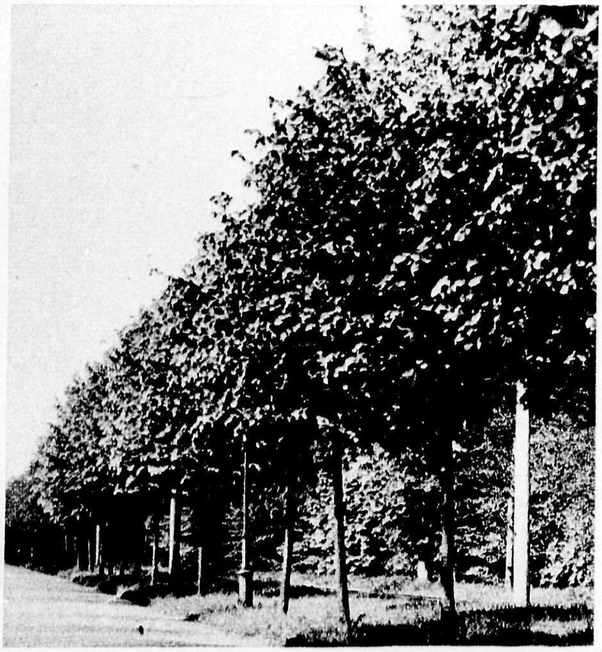
Tilia Platyphyllos, Hollandsche Linde.

	Hoogstam stamomvang in cm.	prijs p. stuk
Tilia hybride argentea americana — Zeer goed groeiende en gezondelinde, zeer groote bladeren, aan de onderkant zilverachtig, ze blijven een maand langer groen dan die van de meeste andere soorten.	12—14	*f* 1.25
	14—16	„ 1.50
	16—18	„ 2.50
Tilia platyphyllos, *Grootbladige Hollandsche Linde* — Algemeen bekend, wordt nog steeds veel geplant.	10—12	„ 0.75
	12—14	„ 1.—
	14—16	„ 1.25
	16—18	„ 2.50
Tilia parvifolia, *Kleinbladige Linde* — Deze is zeer geschiktj in streken waar men veel last van wind heeft.	10—12	„ 0.85
	12—14	„ 1.10
	14—16	„ 1.50
Tilia tomentosa, *Grootbladige Hongaarsche Zilverlinde* — Algemeen bekend als de zilverlinde, vormt pyramidale kroon, een waardevolle boom.	10—12	„ 1.—
	12—14	„ 1.40
	14—16	„ 1.80
	16—20	„ 3.—
Ulmus hollandica (latifolia)	10—12	„ 0.70
	12—14	„ 0.90
	14—18	„ 1.25
Ulmus horizontalis	16—18	„ 1.50
Ulmus monumentalis	12—14	„ 1.50
	14—16	„ 1.75
Ulmus pumila — Deze soort is afkomstig uit Siberië en China, vrij van graphium ulmi-ziekte, gladde stam, bladeren 4 tot 7 cm. lang, gelijk getand en glanzend groen, onderzijde onbehaard. Deze soort is direct van afleggers uit genoemde landen geïmporteerd. Er is dus een groot verschil tusschen deze en de op Ulmus Latifolia geënte boom. Een bewijs daarvoor is wel dat een tweejarige boom hiervan een lengte bereikt van 4 tot 4½ meter en een stamomvang van 10—14 cm. Stof op de bladeren stoort de groei niet en de boom is op alle gronden thuis, dus zeer geschikt voor straatbeplanting.	8—10	„ 1.50
	10—14	„ 2.50
Ulmus scabra var. fastigiata (plumosa) — Zuilvormige groei, donkergroene gekroesde bladeren.	10—12	„ 1.50

COLLECTIE VAN 6 STUKS HOOGSTAM SIERBOOMEN f 6.50

Roodbloeiende Meidoorn
Acacia monophylla
Prunus Pissardi, rose bloem, bruin blad
Lijsterbes
Zilverlinde
Zilverlijsterbes

COLLECTIE VAN 12 STUKS HOOGSTAM SIERBOOMEN f 12.—

Roodbloeiende Doorn
Witbloeiende Kastanje
Prunus Pissardi, rose bloem, bruin blad
Dubbelbloemige Sierkers
Gleditschia triacanthos, *Christusdoorn*
Sophora japonica, *Honingboom*
Acacia Bessoniana
Acacia monophylla
Lijsterbes
Plataan acerifolia
Grootbladige Linde
Zilverlijsterbes

COLLECTIE VAN 6 STUKS HALFSTAM SIERBOOMEN f 4.—

Prunus Pissardi
Roodbloeiende Meidoorn
Lijsterbes
Bruine Beuk
Sophora japonica
Malus Eleyi, *Sierappel*

TREURBOOMEN

Salix Vitellina pendula, gele Treurwilg

	p. stuk
Amygdalus Persica pendula, *Treurperzik* — Bloeit zeer mooi, wordt vooral als sierboom geplant, maar draagt ook vruchten, hier te lande nog weinig bekend.	*f* 3.—
Betula pendula var. Youngii, *Treurberk*	„ 1.80
Zwaar	„ 3.—
Caragana arborescens pendula — Uit 5 tot 6 blaadjes samengesteld blad, lichtgroen, gele bloesem, recht neerhangende takken.	„ 2.50
Carpinus Betulus pendula	„ 2.50
Fagus sylvatica pendula, *groene Treurbeuk*	„ 2.—
Fagus sylvatica purpurea pendula, *bruine Treurbeuk*	„ 3.50
Fraxinus excelsior pendula, *Treuresch*	„ 1.50
Laburnum Anagyroides pendula, *Gouden regen*	„ 2.50
Morus pendula, *Treurmoerbei*	„ 2.50
„ „ „ Zwaardere boomen — Dit zijn mooie, snelgroeiende boomen, dragen reeds vrucht op het eenjarige hout.	„ 3.50

	p. stuk
Populus tremula pendula	*f* 2.—
Prunus Cerasus Montmorency pendula	„ 2.50
Dit is een extra mooi bloeiende treurkers, die bovendien schatten van vruchten geeft voor de inmaak.	
Prunus serrulata plena, *Treursierkers*	„ 1.65
Robinia Pseudoacacia monophylla pendula	„ 2.50
Salix Vitellina pendula, *gele Treurwilg*	„ 1.25
„ „ „ „ „ Zwaar	„ 2.—
Sophora japonica pendula, *Honingboom*	„ 1.50
„ „ „ „ Zwaar	„ 2.—
Zeer mooi voor prieëltjes en op kerkhoven.	
Sorbus Aucuparia pendula, *Treurlijsterbes*	„ 2.50

LOOFHOUTPLANTEN

Voor aanleg van bosschen, wildakkers, onderbeplanting en verdere kweek.
Voor beschrijving zie ook bij de gelijke benaming onder Bosch-, Laan- en Sierboomen.

		hoogte in cm	p. 100	p. 1000
Acer campestris, *Spaansche Aak*	4-jarig verplant	60—100	*f* 4.—	*f* 30.—
	4 „ „	100—140	„ 5.—	„ 40.—
Acer dasycarpum, *Caspische Eschdoorn*	3 „ „	100—140	„ 5.—	„ 45.—
	3 „ „	140—180	„ 7.—	„ 60.—
Acer platanoides, *spitsbladige of Noorsche Eschdoorn*	3 „ „	100—140	„ 3.—	„ 20.—
Groeit sterk, sierlijk blad, zeer goed zoowel voor laan- en sierboom als voor dekheester.	4 „ 2 × verplant	140—180	„ 3.50	„ 25.—
	5 „ 2 × „	180—200	„ 4.50	„ 35.—
	6 „ 2 × „	200—300	„ 7.—	„ 60.—

BRANDSINGELS

Wij willen nog even bemerken, dat brandsingels in dennenbosschen in geval van brand van zeer groot nut zijn om het vuur te stuiten. Deze kunnen als volgt worden aangebracht : tusschen de complexen dennenbosschen plant men 3 rijen loofhout op 1 M. afstand, de rijen eveneens 1 M. van elkaar, daarachter wordt een weg van pl.m. 6 M. vrij gelaten.

Voor deze loofhoutbeplanting gebruikt men met succes : witte Els (Alnus incana), Vogelkers (Prunus serotina), Berk (Betula alba), tamme Kastanje (Castanea vesca), Amerikaansche Eik (Quercus rubra americana), Eschdoorns (Acer platanoides en Acer Pseudoplatanus) Lijsterbes (Sorbus Aucuparia), Inlandsche Eik (Quercus robur), enz. Bij het kiezen der loofhoutplanten moet men met de grondsoort rekening houden ; op verlangen willen wij in deze steeds gaarne van advies dienen.

		hoogte in cm	p. 100	p. 1000
Acer Pseudo-Platanus, *Eschdoorn*	3-jarig verplant	60—100	*f* 3.—	*f* 20.—
Groeit op de schraalste gronden, is ten zeerste aan te bevelen ook voor dekheesters.	3 „ „	100—140	„ 3.50	„ 20.—
	4 „ 2 × verplant	140—180	„ 4.—	„ 30.—
	5 „ 2 × „	180—200	„ 4.50	„ 35.—
	6 „ 2 × „	200—300	„ 7.—	„ 60.—
Acer Pseudo-Platanus purpurea	3 „ verplant	100—140	„ 5.—	„ 40.—
Uit zaad.	3 „ „	140—180	„ 7.—	„ 60.—
Aesculus Hippocastanum, *wilde of Paardenkastanje*	5 „ „	100—150	„ 4.—	„ 30.—
	6 „ „	150—180	„ 5.—	„ 40.—
	6 „ „	180—250	„ 8.—	„ 70.—
Alnus glutinosa, *Zwarte of Grijze Els*	1 „ zaailing	10—30		„ 2.50
Deze worden zeer veel aangeplant op moerassigen grond en zijn zeer rendabel, vooral als onderbeplanting.	1 „ „	20—40		„ 3.50
	2 „ verplant	40—60	„ 1.50	„ 9.—
	2 „ „	60—100	„ 2.—	„ 13.—
	2 „ „	100—140	„ 2.50	„ 18.—
	3 „ „	140—180	„ 4.—	„ 30.—
Alnus incana, *Witte Els*	1 „ zaailing	10—30		„ 2.50
Zeer geschikt voor bebossching en grondverbetering van schrale gronden ; wordt ook zeer veel voor brandsingels gebruikt.	1 „ „	20—40		„ 3.50
	2 „ verplant	40—60	„ 1.50	„ 9.—
	2 „ „	60—100	„ 2.—	„ 13.—
	2 „ „	100—140	„ 2.50	„ 18.—
	3 „ „	140—180	„ 4.—	„ 30.—

			hoogte in cm.	p. 100	p. 1000
Betula alba, *Berk* .... Is met bijna elke grondsoort tevreden ; wordt ook veel voor brandsingels gebruikt.	1	„ zaailing	10—30		*f* 2.50
	1	„ „	20—40		„ 4.—
	2	„ verplant	40—60		„ 10.—
	2	„ „	60—100	*f* 2.—	„ 13.—
	3	„ „	100—140	„ 2.50	„ 18.—
	3	„ 2 × verplant	140—180	„ 3.50	„ 25.—
	4	„ 2 × „	180—200	„ 6.—	„ 50.—
Carpinus Betulus, *Haagbeuk* .... Robuste haagplant, zeer geschikt voor onderbeplanting en windschutting.	3	„ verplant	60—100	„ 3.—	„ 20.—
	4	„ „	100—140	„ 4.—	„ 30.—
	5	„ „	140—180	„ 5.—	„ 40.—
	6	„ „	180—200	„ 8.—	„ 70.—
Castanea vesca, *Tamme kastanje* .... Groeit ook zeer goed op schrale gronden.	3	„ „	100—140	„ 3.—	„ 20.—
	3	„ „	140—180	„ 4.50	„ 35.—
	3	„ „	180—200	„ 7.—	„ 60.—
Cornus mascula, *Eetbare kornoelje*..........	3	„ „	60—100	„ 9.—	„ 80.—
	4	„ „	100—140	„ 11.—	„ 100.—
Corylus Avellana, *Boschhazelnoot* .... Voor randbeplanting.	1	„ zaailing	20—40	„ 2.50	„ 20.—
	2	„ verplant	40—60	„ 4.—	„ 30.—
	2	„ „	100—140	„ 7.—	„ 50.—

ONDERBEPLANTING IN DENNEBOSSCHEN

Voor onderbeplanting onder groven den (Pinus sylvestris) op hooge gronden kunnen over het algemeen gebruikt worden : Beuk, Lijsterbes, Eschdoorn, Vogelkers, tamme Kastanje, Amerikaansche Eik, Haagbeuk (Carpinus Betulus).

In de omgeving van kasteelen en buitengoederen kan op de boschranden de Rhododendron ponticum, welke met zijn groote paarse bloemen een wondermooi effect maakt, zeer goed als onderbeplanting aangewend worden, dit is tevens een goede wildschutting.

			hoogte in cm.	p. 100	p. 1000
Crataegus monogyna, *Haagdoorn*	1-jarig	zaailing	20—40		*f* 4.—
	3	„ verplant	60—100	*f* 2.—	„ 15.—
	3	„ „	90—120	„ 2.50	„ 18.—
	3	„ „	120—150	„ 3.50	„ 25.—
	4	„ „	140—180	„ 5.—	„ 40.—
aan de voet gesneden	3	„ „	60—100	„ 2.50	„ 20.—
„ „ „ „	4	„ „	80—120	„ 3.50	„ 28.—
„ „ „ „	4	„ „	120—150	„ 5.—	„ 40.—
Fagus sylvatica, *Groene Beuk of Meibeuk* .. Wordt zeer veel gebruikt voor gemengde beplanting, onderplanting, laanboomen en hagen	1	„ zaailing	10—30		„ 4.—
	1	„ „	20—40		„ 5.—
Dit is zeer breed plansoen met groote voeten.	5	„ 2 × verplant	80—120	„ 3.50	„ 30.—
	5	„ 2 × „	100—120	„ 4.—	„ 35.—
	6	„ 3 × „	120—140	„ 4.50	„ 40.—
	6	„ 3 × „	140—180	„ 6.—	„ 50.—
	6	„ 3 × „	180—200	„ 9.—	„ 80.—
	6	„ 3 × „	200—250	„ 15.—	„ 120.—
Fagus sylvatica purpurea, *Bruine Beuk* Uit zaad.	3	„ verplant	60—80	„ 7.—	„ 60.—
	4	„ „	80—120	„ 9.—	„ 80.—
	4	„ „	120—150	„ 13.—	„ 120.—
Fraxinus alba, *Amerikaansche witte Esch* ...	3	„ „	100—140	„ 4.—	„ 30.—
	3	„ „	140—180	„ 5.—	„ 40.—
	4	„ „	180—200	„ 7.—	„ 60.—
Fraxinus excelsior, *Gewone Esch* Zeer geschikt op natte gronden.	3	„ „	60—100	„ 2.50	„ 20.—
	3	„ „	100—140	„ 3.—	„ 25.—
	4	„ 2 × verplant	140—180	„ 3.50	„ 30.—
	5	„ 2 × „	180—200	„ 6.—	„ 50.—
	5	„ 2 × „	200—300	„ 8.—	„ 70.—
Fraxinus Ornus, *Pluim-esch*	5	„ 2 × „	140—180	„ 8.—	„ 70.—

TER BESCHERMING VAN VOGELS

verdient het aanbeveling in de bosschen zeker ook de Vogelkers (Prunus Serotina) te planten, die met haar trossen van bessen voedsel levert voor onze gevleugelde vrienden.

			hoogte in cm.	p. 100	p. 1000
Ligustrum ovalifolium	4-jarig		40—60	*f* 3.50	*f* 25.—
Voor groenblijvende hagen worden deze bijna in elke tuin geplant en vooral ook gebezigd voor woninggroepen van bouwvereenigingen.	4 „		60—80	„ 4.—	„ 30.—
	4 „		80—100	„ 5.—	„ 40.—
	4 „		100—120	„ 6.—	„ 50.—
Deze Ligusterplanten zijn alle 2 opeenvolgende jaren teruggesneden, om daardoor van onderen gevulde planten te krijgen; ze staan ver van elkaar geplant en 't zijn reeds breede struiken, zoodat ze, als haag geplant, reeds direct een gesloten haag vormen.	5 „		120—150	„ 8.—	„ 70.—
	5 „		150—180	„ 11.—	„ 100.—
Ligustrum sinense	3 „	verpl. struik	40—60	„ 3.—	„ 25.—
Deze Liguster is bepaald winterhard en vormt een compacte haag.	3 „	„ „	60—80	„ 4.—	„ 35.—
	4 „	„ „	80—100	„ 5.—	„ 40.—
	4 „	„ „	100—125	„ 7.—	„ 60.—
Ligustrum vulgaris	2 „	„ „	50—80	„ 4.—	„ 30.—
Draagt vruchten, die als voedsel dienen voor de vogels, wordt veel in de duinen geplant.	3 „	„ „	80—100	„ 4.50	„ 35.—
	4 „	„ „	100—120	„ 6.—	„ 50.—
Populus alba, *Abeel*	2 „	verplant	60—100	„ 4.—	„ 30.—
Zeer goed tegen wind bestand.	2 „	„	100—140	„ 5.—	„ 40.—
Populus angulata robusta cordata	1 „	„	100—140	„ 6.—	„ 50.—
	1 „	„	140—180	„ 8.—	„ 70.—
Populus canadensis, *Blauwe of Grijze Canada*	1 „	„	60—100	„ 3.—	„ 25.—
	1 „	„	100—150	„ 4.—	„ 30.—
Populus fastigiata	2 „	„	60—100	„ 4.—	„ 30.—
Pyramidaal groeiende populus.	2 „	„	100—140	„ 5.—	„ 40.—
Prunus Padus	3 „	„	100—140	„ 6.—	„ 50.—
	3 „	„	140—180	„ 8.—	„ 70.—
Prunus serotina, *Vogelkers*	2 „	„	40—60	„ 1.50	„ 12.—
Zeer geschikt voor wildakkers en brandsingels; groeit ook op schrale gronden; groote opbrengst hakhout.	2 „	„	60—100	„ 2.—	„ 16.—
	3 „	„	100—140	„ 2.50	„ 18.—
	4 „	„	140—180	„ 3.—	„ 25.—
Prunus virginiana	1 „	zaailing			„ 10.—
	2 „	verplant	60—120	„ 4.—	„ 30.—
Quercus palustris, *Moeraseik*	3 „	„	60—100	„ 6.—	„ 50.—
	3 „	„	100—140	„ 10.—	„ 90.—
Quercus Robur, *Gewone Eik*	1 „	zaailing	10—30		„ 3.—
	1 „	„	20—40		„ 4.50
	3 „	verplant	40—60	„ 2.—	„ 18.—
	4 „	„	60—100	„ 3.—	„ 25.—
	4 „	„	100—140	„ 4.50	„ 35.—
Quercus rubra americana, *Amerikaansche Eik*	1 „	zaailing	10—30	„ 0.50	„ 4.—
Snelgroeiend, blad sierlijk in den herfst.	1 „	„	20—40	„ 0.60	„ 5.—
	2 „	verplant	40—60	„ 2.—	„ 15.—
	3 „	„	60—100	„ 2.50	„ 20.—
	3 „	„	100—140	„ 3.50	„ 30.—
	4 „	„	140—180	„ 6.—	„ 50.—
Robinia Pseudoacacia, *Gewone Acacia*	2 „	verplant	60—100	„ 3.—	„ 20.—
	2 „	„	100—140	„ 3.50	„ 25.—
	2 „	„	140—180	„ 5.—	„ 40.—
Salix Caprea, *Wilgenkatjes*	2 „	„	60—100	„ 4.—	„ 30.—
	2 „	„	100—140	„ 5.—	„ 40.—
Sophora japonica, *Honingboom*	3 „	„	100—140	„ 7 —	„ 60 —
	4 „	„	140—180	„ 11.—	„ 100.—
Sorbus Aucuparia, *Lijsterbes*	2 „	„	60—100	„ 2.—	„ 15.—
Mag in geen beplanting ontbreken.	3 „	„	100—150	„ 2.50	„ 20.—
	4 „	2 × verplant	140—180	„ 3.—	„ 25.—
	4 „	2 × „	180—200	„ 6.—	„ 50.—
	5 „	2 × „	200—300	„ 8.—	„ 70.—
Tilia platyphyllos, *Grootbladige Hollandsche Linde*	3 „	verplant	50—80	„ 5.—	„ 40.—
Geschikt voor laanboomen, hagen, windschutting en dekheesters.	3 „	„	80—120	„ 6.—	„ 50.—
	4 „	„	120—150	„ 7.—	„ 60.—
	5 „	„	150—180	„ 9.—	„ 80.—
	5 „	„	180—200	„ 11.—	„ 100.—

GEMENGDE BEPLANTINGEN

Bij het planten van bosschen is gemengde beplanting zeer gewenscht; al naar de grondsoort kan men daarvoor gebruiken: groene Douglas, Japansche Larix, Fijnspar, Lijsterbes, Els, Vogelkers, tamme Kastanje, gewone en Amerikaansche Eik, Berk, Eschdoorn, Esch, Beuk en andere. Desverlangd willen wij hierin gaarne advies geven, welke van deze plantsoenen voor de op te geven grondsoort het beste is.

Rhododendrons in soorten

JAPANSCHE AZALEA

in diverse kleuren, opvallend mooie bloemen. Zie afbeelding *f* 1.10 p. stuk

MAGNOLIA

Magnolia Soulangeana *f* 2.50 p. stuk
zwaar.. „ 4.— „ „
In prima soorten, bloeit in April—Mei met groote bloemen in den vorm van tulp; wordt veel op gazons vóór de woningen geplant. Zie gekleurde afbeelding.

Magnolia grandiflora *f* 2.50 p. stuk
Winter en zomer bladhoudend, bloeit eerst op lateren leeftijd.

Magnolia stellata, *Stermagnolia* *f* 2.50 p. stuk
zwaar .. „ 3.50 „ „
Kleine, lage struik, bloeit zeer vroeg, sneeuwwitte dubbele bloemen, stervormig.

RHODODENDRONS

nemen onder de altijd groenblijvende planten een zeer bijzondere plaats in, ze bloeien elk jaar rijkelijk in de schitterendste kleuren, terwijl de bladeren ook in den winter de mooie donker groene kleur behouden. Ze voldoen prachtig voor groenblijvende perken en aan randen van groote vijvers. Ook op boschranden kunnen ze goed als onderbeplanting gebruikt worden, en brengen in den bloeitijd kleur in de omgeving, terwijl ze tevens als schuilplaats voor wild dienen. Ze verlangen een goeden, humusrijken, vochthoudenden grond, met veel turfmolm, bladaarde en verteerden koemest doorwerkt. Het eerste voorjaar na de planting raden wij aan, ze bij droogte flink te besproeien met water en af en toe verdunden koemest toe te dienen, ze zullen dan ook voor het volgende jaar flink knop zetten. Direct na den bloei de uitgebloeide bloemtrossen verwijderen, dan groeit de plant beter.

Seringen

	hoogte in cm	p. stuk	p. 100
Rhododendrons	40—50	*f* 0.70	*f* 60.—
Hybriden in prima	50—60	„ 0.80	„ 70.—
winterharde soorten, met groote bloemen	60—70	„ 0.90	„ 80.—
in velerlei kleuren.	70—90	„ 1.30	„ 120.—
Rhododendron ponticum	40—50	„ 0.60	„ 50.—
De sterkste van alle	50—60	„ 0.70	„ 60.—
Rhodo's, worden 2 à 3 meter hoog, zeer dank-	60—80	„ 0.90	„ 80.—
baar en is met bijna	80—100	„ 1.10	„ 100.—

elke standplaats tevreden, in de zon zoowel als in de schaduw, onder boomen zoowel als in het vrije veld, als randen of vakken. Bloeien zeer rijk in Mei—Juni met groote lila bloemen.

Phlox

Azalea mollis

WINTERHARDE AZALEA

verliezen het blad in den winter

Azalea mollis .... *f* 0.65 p. stuk
Worden in gemengde kleuren van stroogeel tot helder zalmkleur geleverd. Sterke planten, vol bloemknoppen.

Azalea pontica........ *f* 0.85 p. stuk
Hybride, in kleuren, sterke planten, flink beknopt, op naam.

VERSCHENEN

ROTS- EN MUURTUINEN

Practisch handboek voor aanleg, beplanting en onderhoud van rots- en muurtuinen en voor het kweeken van rotsplanten, door John Bergmans
Alhier verkrijgbaar franco per post *f* 3.90.
Bij storting van dit bedrag op onze Postrekening 25119 met verzoek om toezending, wordt U dit fraaie geïllustreerde boek in fraaien linnen band franco toegezonden, of anders onder rembours.

Delphinium

Japansche Azalea

BLOEM- EN SIERHEESTERS

De prijzen zijn per stuk

Aesculus parviflora .... *f* 0.50
Kleinbloemige paardenkastanje, witte bloem.
Althea, *zie Hibiscus*
Amelanchier alnifolia .... „ 0.25
Grof getand donkergroen blad, witte rechtopstaande bloemtrossen.
Amorpha canescens .... „ 0.30
Sierlijk klein struikje met grijsgroen loof, bloeit in Aug met helder blauwe bloemen.
Amorpha fruticosa .... „ 0.25
Geveerd frischgroen blad, violette bloemtrossen.
Artemesia Abrotanum, *Citroenkruid* .... „ 0.25
Fijn donkergroen loof, welriekend.
Berberis aggregata .... „ 0.30
Omgekeerd ei-vormige bladeren, helgele rechtopstaande bloemtrossen.
Berberis brevipaniculata .... „ 0.25
Bladeren van verschillende grootte en vorm, boven dofgroen, onder grijsgroen.
Berberis Coryi .... „ 0.30
Berberis Darwinii .... „ 0.40
Op hulst gelijkende blaadjes en oranjeroode bloempjes, zeer mooi.
Berberis dulcis nana .... „ 0.20
Berberis Gagnepainii .... „ 0.35
Roodbruine schotten, lichtgroen blad, lichtgele bloemen.
Berberis Neubertii ilicifolia .... „ 0.40
Mooie bladstruik, altijd groen.
Berberis polyantha .... „ 0.30
Berberis ruscifolia .... „ 0.30
Berberis Stapfiana .... „ 0.30
Purpergrijze takken, witachtig grijze bladeren, helgele bloemen.
Berberis stenophylla .... „ 0.30
Sierlijke groeiwijze.
Berberis subcaulialata .... „ 0.30
Grijsgroen klein blad, lichtgele bloem in dichte trossen.
Berberis Thunbergii .... „ 0.20
Jonge bladeren, licht oranjerood gekleurd, later groen, in de herfst oranjerood.
Berberis Thunbergii atropurpurea .... „ 0.30
Buitengewoon mooie roodbruine bladeren.
Berberis Thunbergii argentea var. .. „ 0.35
Berberis Vernae .... „ 0.25
Klein ovaal blad, bruinrood schot, bezaaid met bloemtrosjes.
Berberis vulgaris .... „ 0.20
Levendig gele bloemtrossen.
Berberis vulgaris atropurpurea ...... „ 0.25
Bladeren purperbruin, bloemen goudgeel, zaadbessen helder rood.
Berberis Wilsonii .... „ 0.40
Lage, dicht vertakte struik, bladeren helder groen, in de herfst oranjerood.
Buddleya Davidii (variabilis) .... „ 0.35
Uit Tibet aangevoerd, bloeit van Juli af met lange, smalle violetblauwe trossen bloemen gelijkend op seringen.
Buddleia var. Veitchiana .... „ 0.35
Met groote paarsblauwe bloempluimen.
Callicarpa Giraldiana .... „ 0.55
Getand blad 10 cm. lang, bloemen helder rose.
Calyanthus floridus, *Meloenboompje* .... „ 0.25
Groote donkergroene bladeren en bruinroode, welriekende bloemen.
Caragana arborescens .... „ 0.20
Sierlijke heester met bladeren als Acacia. Bloeit met goudgele bloemen.
Ceanothus .... „ 0.30
In soorten.
Cercis siliquastrum, *Judasboom* ...... „ 0.30
Roodbloeiend
Chaenomeles japonica (Pyrus jap.) *Japansche kwee* .... „ 0.20
Zeer vroeg bloeiend, oranje vruchten.
Citrus trifoliata .... „ 0.50
Colutea arborescens, *Blaasboompje* .... „ 0.20
Sierlijke lichtgroene bladeren. Bloemen heldergeel.
Cornus alba (sanguinea) .... „ 0.20
In de winter zijn de takken bloedrood, bloeit met witte bloemen, opgevolgd door donkerblauwe bessen.
Cornus alba Späthii .... „ 0.30
Bladeren in het uitloopen brons, later met gouden rand en sommige geheel goudgeel.

Cornus Gouchaultii .... *f* 0.30
Geel blad.
Cornus mascula, *Echte Kornoelje* ...... „ 0.15
Bloeit vroeg in het voorjaar met massa's heldergele bloemen.
Cornus sibirica .... „ 0.20
Met helder koraalroode takken.
Crataegus Carrierei .... „ 0.50
Groote glanzende, donkergroene lederachtige bladeren, bloemen wit, groote oranjeroode vruchten.
Crataegus oxyacantha flore albo pleno „ 0.50
Dubbel witbloeiende Meidoorn.
Crataegus oxyacantha William Paul's Scarlet .... struik „ 0.50
halfstam „ 0.75
Roodbloeiende Meidoorn, scharlakenroode vruchten.

Roodbloeiende Meidoorn.

Daphne Cneorum .... *f* 0.60
Takken dicht bezet met lederachtige lichtgroene blaadjes, bloem licht rose, mooi voor rotspartijen.
Daphne Mezereum, *Peperboompje* ...... „ 0.60
Wit- en roodbloeiend, zeer vroeg.
Decaisnea Fargesii .... „ 0.60
Ongelijk uit 10—12 blaadjes samengesteld blad, lichtgroen, opvallende eigenaardige sierstruik.
Deutzia crenata fl. pl. .... „ 0.20
Dubbele rozeroode bloemen.
Deutzia crenata magnifica .... „ 0.20
Extra grootbloemig, rozerood.
Deutzia gracilis .... „ 0.20
Laagblijvend, mildbloeiend, wit.
Deutzia Lemoinei .... „ 0.20
Witbloeiend.
Deutzia Pride of Rochester .... „ 0.20
Rose.
Elsholtzia Stauntonii .... „ 0.25
Blad 9—12 cm lang, grof getand, helder purperen bloemaren met 8—12 bloemen.
Enkianthus campanulatus albiflorus „ 0.60
Bladeren in de herfst levendig rood, witachtige bloemklokjes.
Forsythia intermedia .... „ 0.20
Wordt tot 2 M. hoog. De bloemen zijn lichtgeel van kleur.
Forsythia suspensa .... „ 0.20
Hooggroeiend. Gele bloemen, afhangende takken.

Forsythia Sieboldii .... *f* 0.20
Gelijkt op suspensa. Bloemen geel, van binnen donkergeel gestreept.

Forsythia viridissima .... „ 0.20
Heldergroen, bloeit vroeg in het voorjaar met heldergele klokjes.

Genista, *Brem* .... „ 0.25
De gewone gele brem.

Genista praecox .... „ 0.60
Witbloeiend.

Genista tinctoria .... „ 0.60
Gele bloem met bruine vlekken.

Ginkgo biloba .... „ 0.40
Onregelmatig diep ingekerfde bladeren, waaiervormig lichtgroen, in de herfst helgeel.

Gleditschia triacanthos .... „ 0.25
Christusdoorn, *enkel- of drievoudige* donkerroode doornen.

Halimodendron argenteum .... „ 0.20
Zilverkl. blad, tot 2 M. hooge struik, helderviolette bloemen.

Hibiscus syriacus in soorten Struik „ 0.35
Halfstam „ 1.30
De Hibiscus of Althea vormt een mooie pyramidale struik en bij halfstam een mooie kroon, die van Augustus tot laat in November bloeit in de mooiste kleurschakeeringen. Werkelijk buitengewoon.

Hippophae rhamnoides, *Duindoorn* .... „ 0.15
Smalle zilvergrijze bladeren, in den nazomer met oranjegele bessen bezet.

Hydrangea arborescens grandiflora.... „ 0.25
Prachtige struik met donkergroene bladeren en zeer groote, zuiver witte, bolvormige bloeiwijze.

Hydrangea paniculata grandiflora Struik „ 0.20
Halfstam „ 0.80
Prachtige struik met donkergroene bladeren, bloeit van Juli tot eind Sept. met groote witte bloempluimen.

Hypericum Androsaemum .... „ 0.20
Laagblijvend, bloeit met heldergele bloemen, gevolgd door roode zaadbessen, die de plant een eigenaardig levendig aanzien geven.

Jasminum nudiflorum, *Winterjasmijn* .. „ 0.30
Bloeit met goudgele bloemen, zeer rijk, omstreeks Jan.—Mrt.

Jasminum nudifl. aureo variegata .... „ 0.50
Met goudbonte bladeren.

Kerria japonica, *var. fol. arg. var.*....... „ 0.20
Zilverbonte bladeren, gele bloemen.

Kerria fl. pl. *Dubbelbloemige Japansche Kerria* .... „ 0.20
Bloeit met heldergele bloemen.

Laburnum anagyroides (Cytisus Laburnum), *Gouden regen*........... Struik „ 0.20
Halfstam „ 0.60
Algemeen bekend en geliefd.

Lonicera grandifl. rosea .... „ 0.20
Helderrose bloemen, een der fraaiste.

Lonicera Ledebouri .... „ 0.20
Donkergroen, lederachtig blad en purperroode bloemen.

Lonicera Morrowii .... „ 0.20
Bladeren donkergroen, witte bloemen, geschikt voor lichten grond en schaduwplaatsen.

Lonicera nitida .... „ 0.20

Lonicera tartarica .... „ 0.20
Bloeit met kleine rozeroode bloemen.

Lonicera xylosteum .... „ 0.20
Grijsgroene Lonicera, bloeit goed in de schaduw.

Lycium chinense, *Chineesche Boksdoorn* „ 0.20
Voor duinbeplanting aan zee.

Malus purpurea Eleyi .... Struik „ 0.50
Halfstam „ 0.60
Helder wijnroode appelbloesem, rood-bruine bladeren, na den bloei sierlijke vruchten.

Malus Scheideckeri .... „ 0.50
Heldergroene bladeren, zacht rose bloemen, in knop donkerder, gele vrucht bijna zoo groot als een kers.

Philadelphus coronarius, *Boerenjasmijn* „ 0.20

Philadelphus grandiflorus, *Grootbloemige jasmijn* .... „ 0.20

Philadelphus Lemoinei Argentine ...... „ 0.20
Mildbloeiend, groote, witte bloemen, welriekend.

Philadelphus Lemoinei Nuée Blanche .. „ 0.20
Zeer groote ronde bloemen, melkwit.

Philadelphus virginalis .... „ 0.25
Schaalvormig gevulde bloemen, 5 cm in doorsnee, zuiver wit, welriekend, in trossen van 5—7 bloemen, uitblinkend door bloeipracht.

Potentilla fruticosa .... *f* 0.25
Struik laagblijvend, lichtgroen blad, bloem heldergeel.

Prunus glandulosa flore albo pleno, *Dubbel-witte amandel* .... „ 0.60

Prunus glandulosa flore roseo pleno, *Dubbelroode amandel* .... „ 0.60

Prunus Padus .... „ 0.15
Hangende welriekende witte trossen bloemen, opgevolgd door zwarte bessen.

Prunus Pissardii .... Struik „ 0.40
Halfstam „ 0.60
Purperkleurige bladeren en eetbare vruchten van dezelfde kleur.

Prunus serrulata Hisakura...... Struik „ 0.50
Halfstam „ 0.70
Dubbelbloemige sierkers, bloeit vroeg in April.

Prunus serrulata Hisakura, Sierkers

Prunus serrulata J. H. Veitch .... *f* 0.50
Rose knop, bloem wordt wit in het verbloeien.

Prunus triloba alba .... „ 0.40
Witte bloemen, die men reeds in Januari in de bloemenwinkels ziet.

Prunus triloba................. Struik „ 0.40
Halfstam „ 0.70
Rose.

Ptelea trifoliata .... „ 0.20
Blad glanzend groen, onder matgroen, groenachtig witte bloemen.

Pyrus japonica, zie *Chaenomeles japonica.*

Quercus palustris, *Moeraseik* .... „ 0.20

Rhamnus Frangula .... „ 0.30
Blad donkergroen, onder glanzend helgroen, bessen violetzwart.

Rhus Cotinus, *Pruikenboom* .... „ 0.25

Rhus Cotinus atropurpurea .... „ 0.35
Vruchttrossen diep rood gekleurd.

Rhus glabra .... „ 0.40
In den herfst worden de bladeren purperrood en de dichte vruchttrossen scharlaken rood.

Rhus typhina, *Fluweelboom* .... „ 0.40
Fluweelharige takken, groene bladeren, in den herfst rood wordend, alsook de vruchten.

Ribes alpinum .... „ 0.20
Wordt vroeg in het voorjaar groen en vormt bossige struiken, gele bloemen.

Ribes atrosanguineum .... *f* 0.20
Rose bloemen.
Ribes aureum .... „ 0.20
Goudgele bloemen, welriekend, goudgele trosbessen.
Ribes sanguineum .... „ 0.20
Bloedroode welriekende trosbloemen. Ribes zijn mee van de vroegst bloeiende heesters, die overal gedijen.
Robinia hispida .... „ 0.70
Rose bloemtrossen, blad diepgroen, onder grijs.
Rosa rubiginosa, *Schotsche haagroos* .... „ 0.20
Rose bloemen, bladeren welriekend.
Rosa rubrifolia .... „ 0.20
Bladeren purperkleurig, bloem zachtrose, later oranje vruchten.
Rosa rugosa, *Japansche bottelroos* ...... „ 0.20
Salix, *soorten op aanvraag* .... „ 0.20
Sambucus canadensis, *Vlierstruik* ...... „ 0.20
Met groote, welriekende bloemtrossen, geelachtig wit.
Sambucus nigra, *gewone vlier* .... „ 0.20
Groeit goed in schaduw.
Sambucus nigra aurea, *goudbonte vlier* „ 0.30
Sambucus fol. arg. pulverulenta ...... „ 0.30
Zilverig wit gespikkelde bladeren, mooie bonte heester.
Sambucus racemosa .... „ 0.20
Gele bloempluimen, opgevolgd door roode bessen.
Spiraea alba .... „ 0.20
Spiraea Bumalda Anth. Waterer ...... „ 0.20
Karmijnroode bloemen, bloeit den geheelen zomer, laagblijvende struik.
Spiraea callosa alba .... „ 0.25
Schermbloemige.
Spiraea Douglasii, *Theeboompje* .... „ 0.20
Roodbloeiend.
Spiraea multiflora arguta .... „ 0.20
Bloeit weelderig met lange grijze bloemaren.
Spiraea opulifolia .... „ 0.20
Hooggroeiende struik, donkergroene bladeren.
Spiraea opulifolia aurea .... „ 0.25
Goudgeel blad, matige groeier.
Spiraea prunifolia fl. albo pl. .... „ 0.20
Slank opgaande struik, klein, rond blad, witte bloemen.
Spiraea Thunbergii .... „ 0.20
Lichtgroene bladeren, lancetvorm, kleine witte bloemen, bloeit vroeg en weelderig.
Spiraea van Houttei .... „ 0.20
Kleine blauwgroene bladeren, bloeit in Mei, afhangend als witte guirlandes.
Symphoricarpus arbutifolia .... „ 0.20
Kleine lichtgroene bladeren, rose bloemen.

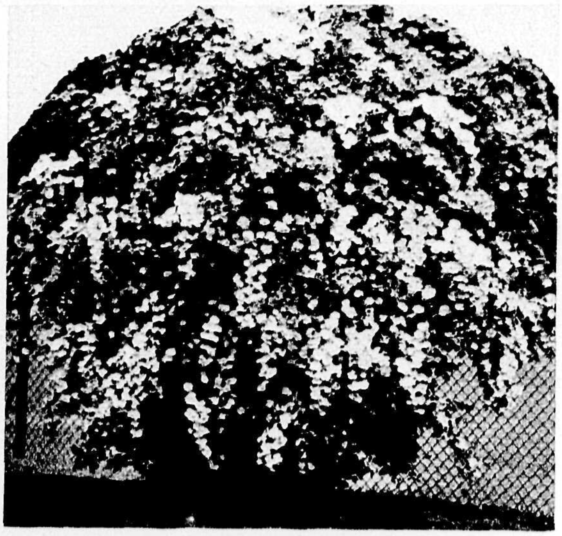

Spiraea van Houttei

Symphoricarpus orbiculatus .... *f* 0.20
Matroode bloemen, klokvorm, koraalroode bessen in den herfst.
Symphoricarpus racemosus .... „ 0.20
Donkergroen blad, roodachtig witte klokbloemen, witte bessen, tot in den winter.
Syringa vulgaris, *Boerensering* .... „ 0.25
Lila bloemen, welriekend. Aangezien wij hiervan grooten voorraad hebben, geven wij deze billijk af.
Syringa vulg. Charles X .... „ 0.90
Donkerpaars, groote tros, grootbloemig.
Syringa vulg. Mad. Casimir Périer .. „ 1.—
Roomwit, dubbelbloemig.
Syringa vulg. Mad. Lemoine .... „ 1.—
Groote, zuiver witte bloemen, trossen van 25—30 cm, goed gevuld.
Syringa vulg. Marie Legraye .... „ 0.90
Groote, witte bloemen in dichte trossen.
Syringa vulg. Michael Büchner ...... „ 1.—
Bloemen zacht lila, dubbel.
Seringen op halfstam met zware kroon „ 1.—
In soorten.
Tamarix africana .... „ 0.20
Roodachtige bloemen.
Tamarix parviflora .... „ 0.20
Rechtop groeiende struik, takken purperrood, bladeren zeegroen, bloemen witachtig rose.
Tamarix pentandra (hispida aestivalis) „ 0.20
Purperroode, overhangende takken, blad hel groen, rose bloem, bloeit den geheelen zomer.
Viburnum Carlésii .... „ 0.35
Breede, eivormige bladeren, welriekend.
Viburnum Opulus, *Geldersche roos* ...... „ 0.20
Bloem roomwit, koraalroode bessen.
Viburnum Opulus sterile ...... Struik „ 0.20
Halfstam „ 0.70
De bekende sneewbal.
Viburnum prunifolium .... „ 0.30
Witte bloem, breed, eivormig blad, donkergroen.
Viburnum rhytidophyllum .... „ 0.40
Bloemen roomwit, knoppen reeds in den herfst, vruchten eerst rood. later zwart glanzend.
Weigelia amabilis .... „ 0.20
Rose bloemen.
Weigelia amabilis alba .... „ 0.20
Witte bloemen.
Weigelia Conquète .... „ 0.20
Zeer groot, helder rose.
Weigelia Eva Rathke .... „ 0.20
Donkerroode bloemen.
Weigelia Lemoine .... „ 0.20
Karmijnrood, min of meer in wit overgaande, tamelijk groot.
Weigelia rosea nana fl. var. .... „ 0.20
Zilverbont gerande bladeren, rose bloemen.
Weigelia van Houttei .... „ 0.20
Weigelia, halfstam in soorten .... „ 0.60

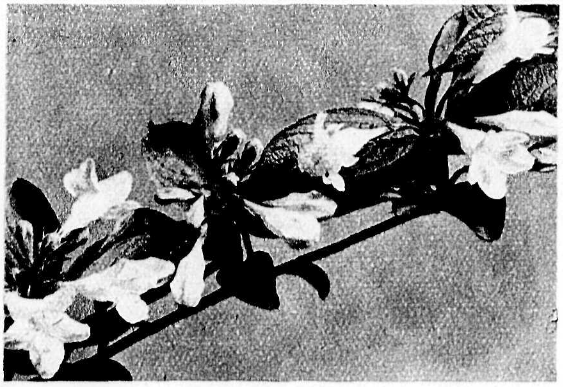

Weigelia

Goed gesorteerde collectie van 10 bloem- en sierstruikheesters in 5 soorten .... *f* 2.—
„ „ „ „ 100 „ „ „ „ 10 „ .... „ 18.—
„ „ „ „ 1000 „ „ „ „ 25 „ .... „ 150.—

Collectie van fijnere soorten bloemheesters,

bij de samenstelling waarvan rekening is gehouden met de opeenvolgende bloeitijden, zoodat er ongeveer den geheelen zomer heesters van bloeien.

10 stuks in 5 soorten .... *f* 3.—
100 „ „ 25 „ .... „ 25.—

TWEE NIEUWE ROZEN

die door ons dit jaar voor het eerst in den handel worden gebracht.

Prijs : f 0.60 per stuk ; f 5.50 per 10 ; f 50.— per 100.

Wanneer nieuwe rozen in den handel worden gebracht, zijn die voor particulieren in den regel veel te duur. Wij hebben echter van deze twee nieuwe soorten een flinken voorraad, zoodat wij aan elke vraag kunnen voldoen. Daarbij hebben wij den prijs zoo laag gesteld, dat eenieder er zelfs een perk van kan planten.

(1) ROUGE (Polyantha 1934)

kruising Etoile de Hollande x Rödhätte, schitterend fluweelrood, de beste grootbloemige polyantha van deze kleur die tot nu in den handel is. Buitengewoon goede groeier, beslist vrij van ziekten, zeer geschikt voor perken en randen.

(2) RED GUARD (T. H. 1934)

kruising George C. Waud x Hortulanus Budde, schitterende vuurroode bloedkleur, buitengewoon groote bloem, zeldzaam mooi zooals er nog geen in den handel is. Goede groeier, donkergroene bladeren, geheel ziektevrij. Eenieder zal deze roos gaarne willen hebben, 't is werkelijk iets heel bijzonders.

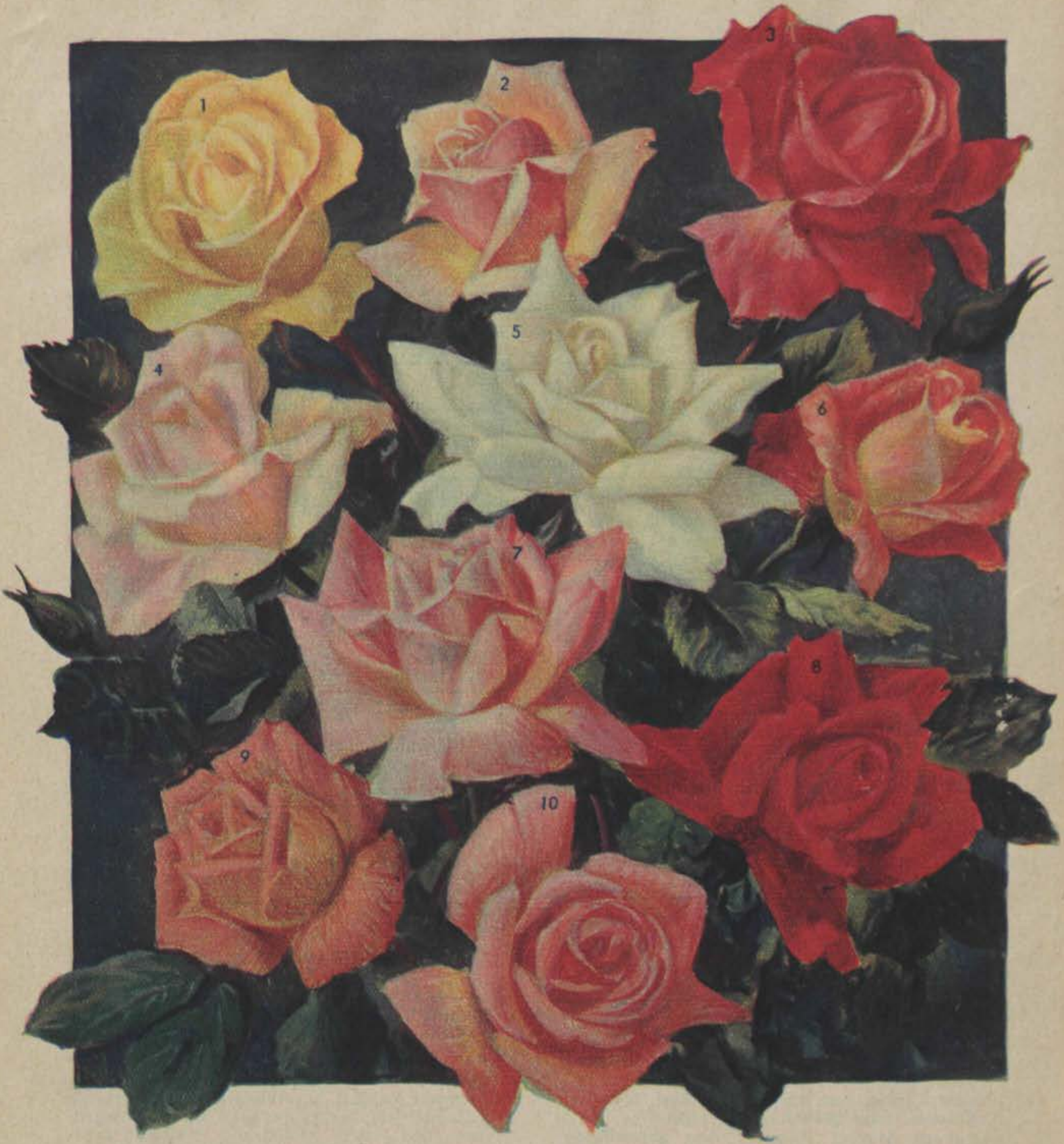

ELITE COLLECTIE STRUIKROZEN

1. Ville de Paris
2. Comtesse Vandal
3. General Superior Arnold Janssen
4. Madame Butterfly
5. Madame Jules Bouché
6. Talisman
7. Souvenir de Henri Faassen
8. Etoile de Hollande
9. Mevrouw G. A. van Rossem
10. Mrs. Sam. Mac Gredy

Dit zijn alle soorten rozen die, in open grond geplant, goed voldoen, het zijn van de beste soorten, die alle reeds met de hoogste onderscheidingen bekroond zijn.

Van elk 1 rozenstruik .... f 2.50
Van elk 2 rozenstruiken .... f 4.75
Van elk 3 rozenstruiken .... f 7.00
Van elk 4 rozenstruiken .... f 9.00
Van elk 5 rozenstruiken .... f 11.00
Van elk 10 rozenstruiken .... f 20.00

ROZEN

	p. stuk	p. 10	p. 100
Struikrozen	*f* 0.25	*f* 2.—	*f* 17.50
Klimrozen	„ 0.35	„ 3.—	„ 27.50
Polyantha- of Trosrozen	„ 0.25	„ 2.—	„ 17.50
Stamrozen 100—125 cm stam	„ 1.—	„ 9.50	„ 90.—
Halfstamrozen 60—90 cm stam	„ 0.70	„ 6.50	„ 60.—
Treurrozen 150—200 cm stam	„ 1.80	„ 16.—	„ 150.—
Tonkinstokken ter ondersteuning van stamrozen	„ 0.15		

RECLAME-PAKKETTEN ROZEN

Wij bieden aan, met zorg samengestelde collecties rozen, die wij in onderstaande pakketten leveren. Deze rozen zijn van de beste uit onze kweekerijen. Elken zomer van ongeveer 15 Juni tot October staan onze rozenvelden in bloei; wij noodigen eenieder uit ze in dien tijd te komen bezichtigen.

Vóór de verzending wordt elke roos van een label voorzien, waarop de naam der variëteit vermeld is.

Deze collecties zullen beslist voldoening geven.

Pakket I
25 struikrozen in 10 grootbloemige soorten
f 4.50

Pakket II
50 struikrozen in 10 tot 25 grootbloemige soorten
f 8.75

Pakket III
100 struikrozen in 20 tot 30 grootbloemige soorten
f 17.—

Pakket IV
25 Polyantha (tros- of babyrozen) in grooten kleinbloemige; kleuren rood, wit, rose, geel of gemengd
f 4.50

Pakket V
50 Polyantharozen in soorten en kleuren alsvoren
f 8.75

Pakket VI
25 struikrozen in 10 de beste soorten, die de laatste jaren in den handel gebracht zijn
f 5.50

Pakket VII
50 struikrozen in 10 de beste soorten die de laatste jaren in den handel gebracht zijn
f 10.—

Pakket VIII
10 grootbloemige klimrozen in verschillende soorten
f 3.—

Pakket IX
10 kleinbloemige klimrozen in verschillende soorten
f 3.—

Pakket X
6 stamrozen in 6 soorten
f 5.50

Pakket XI
12 stamrozen in 6 tot 12 soorten
f 10.—

LIJST DER ROZENSOORTEN

Angèle Pernet, roodachtig oranje, chroomgeel getint en gezoomd, achterzijde levendig goudgeel, *f* 0.30.

Annie Laurie, rose met gouden nagel, sport van Ophelia, meer gevuld, sterke groei.

Aspirant Marcel Rouyer, diep abrikoosgeel, midden donkerder.

August Noack, sport van Columbia, donker scharlaken, *f* 0.30.

Barcelona, buitenkant der petalen karmijnrood, binnenkant donker fluweelrood, zwart overschaduwd, *f* 0.40.

Bep van Rossem, zuiver donkergeel, donkerder naar het midden.

Betty Uprichard, binnenzijde der kroonbladeren zalmrose, buitenzijde oranje karmijn.

Briarcliff, sport van Columbia, midden donkerrose, naar buiten lichter.

Capt. F. S. Harvey Cant, zalmrose, eenigszins karmozijn geaderd en geel getint.

Captain R. Clerk, schitterend vermiljoen met oranje tint.

Caroline Testout, gesatineerd vleeschkleurig rose, centrum levendiger.

Charles P. Kilham, oriënt rood, glanzend scharlaken genuanceerd, overgaande in Lincolnrood.

Comtesse Vandal, koperkleurig rood, overgaande in avondrood, bij het opengaan wordt de binnenkant der petalen zalmkleurig, onderaan goudkeurig, de buitenkant koraalrood, buitengewoon groote bloem, met de hoogste onderscheidingen bekroond (zie kleurenafbeelding bldz. 25).

Condesa de Sastago, sterke gezonde struik, blad helder glanzend groen, bloem goudgeel, sterk geparfumeerd, *f* 0.70.

Covent Garden, karmozijnrood met donkerder schaduw aan de achterzijde der bloembladeren.

Cuba, achterzijde oranje scharlaken, binnenzijde lichtscharlaken karmozijn, welriekend.

Teneinde later niet teleurgesteld te worden, raden wij degenen, voor wie de namen der soorten niets zeggen, de keuze aan ons over te laten, ons daarbij meldende de gewenschte kleur, soort van grond en plaats waar ze geplant moeten worden.

Dame Edith Helen, zuiver helderrose, welriekend.
Dorus Dickson, oranje roomgeel, kersrood geaderd en geteekend.
Dr. Augustin Wibbelt, sport van Los Angelos, goudgeel, oranje-cadmium getint.
Edel, wit met een zwakke ivoortint naar het ondereinde der bloembladeren.
Edith Nellie Perkins, buitenzijde der petalen oriënt-rood, oranje kersrose getint, binnenzijde zalm-rose.
Eduard Schill, bloem dakpanrood zonder andere nuance, lange knop, zeer groot en vol, robuste struik, blad glanzend donkergroen, *f* 0.60.
E. G. Hill, verblindend scharlaken, overgaande in dieper zuiver rood.
E. J. Ludding, zijdeachtig karmijnrood, koraalrood en zalmkleur genuanceerd.
Elvira Aramayo, rood op gelen grond.
E. P. H. Kingma, abrikooskleurige Mad. Ed. Herriot.
Etoile de Hollande, donkerrood welriekend.
Europa, zuiver donker rose, snijroos.
Feu Jos. Looymans, oranje abrikoosgeel, naar het midden donkerder.
Florex, koraal-zalmkleurig, oranje-karmijn getint, welriekend.
Fontanelle, citroengeel tot goudgeel in het midden.
Frank W. Dunlop, donker rose.
Frau E. Weigand, diep goudgeel, karmijnscharlaken gestreept aan den buitenkant der bloembladeren.
Gen. Mac Arthur, schitterend scharlakenrood.
General Superior Arnold Jansen, gloeiend donker karmijnrood.
Gela Gnau, amber-geel, achterzijde abrikoos.
Georges Clemenceau, levendig oranje, karmijn getint.
Gloire de Hollande, donker rood.
Golden Emblem, cadmiumgeel.
Golden Ophelia, midden zuiver goudgeel, naar buiten bleeker.
Goldenes Mainz, bloem zuiver geel, zeer rijk bloeiend, sterke struik lange bloemsteel, *f* 0.40.
Gorgeous, diep oranjegeel, koperrood getint en geaderd.
Goudvlinder, oranje goudgeel.
Gratia, bloem groenachtig crème wit, groot, welriekend, sterke struik, rijkbloeiend.
Grusz an Teplitz, levendig vermiljoen-scharlakenrood.
Hadley, donker fluweel karmozijn.
Heinrich Wendland, buitenkant der petalen schitterend goudgeel, binnenkant capucijner rood, groot, goed gevuld, lange sterke bloemstengel, *f* 0.40.
H. E. Richardson, donker karmozijn.
Hermann Neuhoff, donkerfluweel rood zwart genuanceerd, groot, goede vorm, lange rechte bloemstengel.
Hortulanus Budde, rood met oranje tint.
Independence Day, zonnebloemgeel, koperkleurig oud-goud gevlamd.
Ivy May, rose, amber en goud getint, welriekend.
Jan Abbing, schitterend zalmkleurig karmijn, geelachtig genuanceerd, sterke struik, blad donkergroen, gezond.
Joanna Hill, helder geel, midden donkerder.
Johan C. M. Mensing, helder rose, sport van Ophelia.
John Henry, levendig rose.
Jules Gaujard, helder oranjerood, karmijn getint.
Julien Potin, intens goudgeel, donkerder wordend bij het verbloeien.
Kardinal Piffl, oranje garnaalrood, buitenzijde goudgeel.
KATHARINE PECHTOLD, koperkleurig oranjerood, groot, lange knop, stevige bloemsteel, sterke groeier, rijkbloeiend, blad donkergroen, vrij van ziekten. Reeds meermalen bekroond **met goud,** geheel nieuw *f* 0.60.
Lady Forteviot, goudgeel met abrikoos.
Lady Hillington, diep oranje abrikoos-geel.
Lady Margaret Stewart, diep boterbloemgeel, rood en oranje genuanceerd.
Lady Pirrie, buitenzijde der petalen roodachtig zalmkleurig, met kopergloed, binnenzijde abrikoosgeel, bleekrood en koperkleurig getint.
Lady Worthington Evans, diep karmozijn met zwartachtige schaduw.
Lady Sylvia, sport van Mad. Butterfly, diep Chatenay-rose met abrikoosgeel genuanceerd.
La Tosca, licht rose, wit rose genuanceerd.
Laurent Carl, schitterend karmozijnrood.
Leni Neuss, Hortensia-rose, achterzijde roodachtig oud-rose op roodachtig zalmkleurigen grond.
Lord Charlemont, helder karmozijnrood, overgaand in karmijn karmozijn.
Los Angelos, vlamkleurig rose, koraal getint, ondereinde der bloembladeren goudgeel.
Louise Catherine Breslau, garnaal-rose, koperkleurig oranje en chroomgeel getint.
Madame Butterfly, rose met abrikoos- en goudgeel, sport van Ophelia.
Madame Edouard Herriot (Daily Mail rose), Koraalrood, geel en Carthamerose getint, in garnaalrood overgaand.
Madame G. Hekkens, donkerfluweelrood, overtreft de soort Night en Daily Mail Scented Rose.
Madame Jules Bouché, zalmwit, zuiver rose getint.
Madame Leon Guinotte, glinsterend rose, geel getint.
Madame Ravary, oranje-geel.
Marcia Stanhope, zuiver wit, welriekend.
Margaret Dickson Hamill, stroogeel, buitenzijde der petalen zacht karmijn getint.
Max Krause, roodachtig geel oranje, overgaande in goudgeel bij het verbloeien, zeer groot gevuld, lange knop, stevige bloemstengel, *f* 0.40.
Mevr. G. A. van Rossem, oranje en abrikoosgeel op goudgelen grond, achterzijde dikwijls donker brons en bijna bruin.
Mrs. Henry Morse, helder vermiljoen rose, mooi gevormd.
Mrs Henry Winnett, schitterend rood.
Mrs H. R. Darlington, wit met roomgele tint, groote bloem.
Mrs Samuel Mc Gredy, scharlaken koper oranje, Lincoln-rood genuanceerd aan de achterzijde der petalen, *f* 0.40.
Norman Lambert, diep zalm-oranje, brons en geel genuanceerd, in geel overgaand.
Ophelia, zalm vleeschkleurig, rose getint.
Pharisäer, witachtig rose, midden donker zalmkleurig rose.
Pink Pearl, Neyron rose, zalmkleurige ondergrond, welriekend.
Pius XI, roomwit, met roomgeel centrum.
Président Deville, cochenille-rood.
President Herbert Hoover, zacht zalmkleurig, buitenkant abrikooskleurig.

President Jac. Smits, schitterend donkerrood.

President Macia, Neyron rose, achterzijde der petalen zalmkleurige vleeschkleur, welriekend, sterke struik, blad olijfkleurig groen, rijkbloeiend, vele malen bekroond, *f* 0.50.

Princesse Marie Adelaide de Luxembourg, ivoorwit, genuanceerd met vleeschkleurig rood, centrum schitterend rose.

Red Guard, geheel nieuw, zie kleurenafbeelding bldz. 24.

Red Star, scharlakenrood.

Revd. F. Page Roberts, Maréchal Niel-geel, somtijds bij het opengaan gemsgeel geaderd.

Roselandia, goudgeel, sport van Golden Ophelia, grooter en donkerder.

Roslyn, goudgeel, donkerder in 't midden en oranjeachtig aan den buitenkant der petalen, lange sterke bloemstengel, de knop is oranjekleurig. Aan te bevelen als snijbloem.

Sensation, scharlaken karmozijn, met kastanjetinten.

Shot Silk, kersrose met zalmtint en oranje-geel.

Sir David Davis, diep glanzend karmozijn.

Soeur Thérèse, kleur warm geel, goudgeel in het midden, overgaande in cadmiumgeel bij het verbloeien, meermalen bekroond.

Souvenir de Claudius Pernet, zuiver zonnebloemgeel.

Souvenir de George Beckwith, kreeftrood, chroomgeel getint.

Souvenir de Georges Pernet, oriëntrood, uiteinde der bloembladen cochenille karmijn.

Souvenir de Henri Faassen, geelrose.

Souvenir de H. A. Verschuren, goudgeel, gr. bloem.

Superb., zacht, zilverig rose, achterzijde donkerder.

Talisman, goudgeel en scharlakenrood.

Viktoria Adelheid, bloem goudgeel, bruinachtig vuurrood genuanceerd en gerand, zeer groot. Sterke struik, overvloedige bloei, *f* 0.40.

Vierlanden, bloem rood-oranje, gevuld, volmaakte vorm. Sterke struik, rijkbloeiend, *f* 0.40.

Ville de Paris, schitterend goudgeel.

Westfield Star, citroengeel, sport van Ophelia.

White Ensign, zuiver wit met roomgelen ondergrond.

Wilhelm Kordes, capucijner rose op gelen grond, overgaand in goudgeel met rose strepen.

HYBRIDE REMONTANTROZEN

Augustus Hartmann, schitterend geraniumrood, oranje getint.

Eugène Fürst, fluweelachtig karmozijnrood met donker purperen tint.

Frau Karl Druschki, zuiver sneeuwwit.

Général Jacqueminot, schitterend fluweelrood.

George Dickson, scharlaken karmozijn met fluweel-zwart.

His Majesty, karmozijn, fluweelachtig vermiljoen getint.

Hugh Dickson, schitterend karmozijn met scharlakenroode tint.

Marie Baumann, schitterend donker karmijnrood.

Mrs. John Laing, gesatineerd rose.

Ulrich Brünner Fils, kersrood.

POLYANTHA ROZEN.

D. T. Poulsen, helder bloedrood.

..n Poulsen, lichtend donkerrose.

Else Poulsen, helder karmijnrose.

Feuerschein, helder-rood.

Fireglow, vermiljoen-rood met oranje tint.

Gloria Mundi, schitterend oranje-scharlaken, gevuld, goede vorm, struik van het type Orléansrose, zeer rijk bloeiend.

Golden Salmon of Goldlachs, cochenille-rood.

Gruss an Aachen, geelachtig rose.

Jessie, levendig karmozijn-kersrood.

Joseph Guy of La Fayette, levendig scharlakenrood.

Katharine Zeimet, zuiver wit.

Kirsten Poulsen, helder scharlaken.

Lindbergh, zalm-rose met oranje weerschijn.

Mevrouw van Straaten van Nes, bloem cochinille-karmijn, groot, rijkbloeiend, welriekend *f* 0.50. (nieuw)

Miss Edith Cavell, schitterend scharlaken, fluweelachtig karmozijn getint.

Mrs. W. H. Cutbush, zacht helder rose.

Nathalie Nypels, Neyron-rose overgaand in Hortensia-rose, vorm van „Rödhätte".

Orléans-Rose, geraniumrood, Neyron-rose getint.

Paul Crampel, kleur als Gloria Mundi, bloeit evenwel met veel grooter trossen bloemen.

Rödhätte, kersrood.

Rouge, geheel nieuw, zie kleurenafbeelding bldz. 24.

Sheila, oranje zalmkleurig.

KLIMROZEN.

met g gemerkte soorten zijn grootbloemige

Albéric Barbier, roomwit, centrum kanariegeel.

American Pillar, rose rood met wit hart.

Crimson Rambler, levendig karmozijn.

g **Climbing Gen. Mac Arthur**, schitterend scharlakenrood.

g **Climbing Kaiserin Augusta Victoria**, roomwit, groenachtig midden.

g **Climbing Mme Edouard Herriot**, koraalrood.

Dorothy Perkins, zuiver zalmkleurig rose.

Emily Gray, goudgeel.

Excelsa, glanzend scharlakenrood.

g **Gloire de Dijon**, Isabel-geel, midden oranje.

Hiawatha, karmozijnrood, midden wit.

NEW DAWN, zeer gevuld, albast-rose, welriekende bloemen van volmaakten vorm, bloeit den geheelen zomer van Juni totdat de vorst er een eind aan maakt, dit is wel de voornaamste eigenschap van deze aanwinst, *f* 0.50 p. st. *f* 4.— p. 10.

g **Paul's Scarlet Climber**, levendig scharlaken, karmozijn getint.

PRINSES VAN ORANJE, vermiljoen-rood met oranje reflex, bloem gelijkt veel op Gloria Mundi, blad helder groen. Deze heeft op alle tentoonstellingen enorm succes, *f* 0.60.

Sachsengrusz, gesatineerd vleeschrose op witten grond, midden hoog rozerood.

Sodenia, karmijnrood.

Tausendschön, karmijnrose, overgaand tot vleeschrose.

White Dorothy, zuiver wit.

g **Zéphirine Drouhin**, schitterend karmozijnrood.

Onze tuinarchitectuur

Helling, beplant met Pinus montana Mughus en diverse rotsplanten

Campanula

Edelweisz

TUINARCHITECTUUR

De afdeeling tuinarchitectuur van onze zaak wordt behandeld door den bekenden tuinarchitect, den heer John Bergmans uit Oisterwijk, die als tuinarchitect een zeer gunstige reputatie heeft.
De aanvragen omtrent de plannen richte men steeds aan ons kantoor te Tegelen.

Wij ontwerpen voor U plannen en voeren deze uit van alle soorten rots-, muur- en siertuinen, parkaanleg, tennisbanen, waterpartijen enz., aangepast aan woonhuis en omgeving.

Voor het in plan brengen en beplanten van villa's en woningcomplexen speciale condities.

Alvorens Uw opdracht elders te geven, gelieve U ons in de gelegenheid te stellen, voor U plan en prijsberekening te maken.
Alle mogelijke planten worden direct uit eigen kweekerij geleverd.

Sempervivum in bloei, mooi voor rotspartij, wordt op de steenen geplant

Dianthus deltoides

ROTSSTEENEN = FLAGSTONES = STAPELMUURTJES

Gelieve hiervoor prijs aan te vragen met opgave van het kwantum dat U ervan noodig hebt.
Wanneer het aanleggen van den geheelen tuin door ons wordt uitgevoerd met bijlevering van deze steenen, dan zal door onzen tuinarchitect de juiste prijs worden opgegeven.

VASTE PLANTEN EN ROTSPLANTEN

Als voorbeeld voor beplanting laten wij hieronder volgen twee borders of perken waarvoor wij de volgende planten leveren :

Perk A

75	gesorteerde vaste planten in 25 soorten als hieronder vermeld	*f* 11.—
150	„ „ „ „ „ „ „ „ „	„ 22.—
300	„ „ „ „ „ „ „ „ „	„ 38.—

Voorkant van het perk

Perk B

75	gesorteerde vaste planten in 25 soorten als hieronder vermeld	*f* 11.—
150	„ „ „ „ „ „ „ „ „	„ 22.—
300	„ „ „ „ „ „ „ „ „	„ 38.—

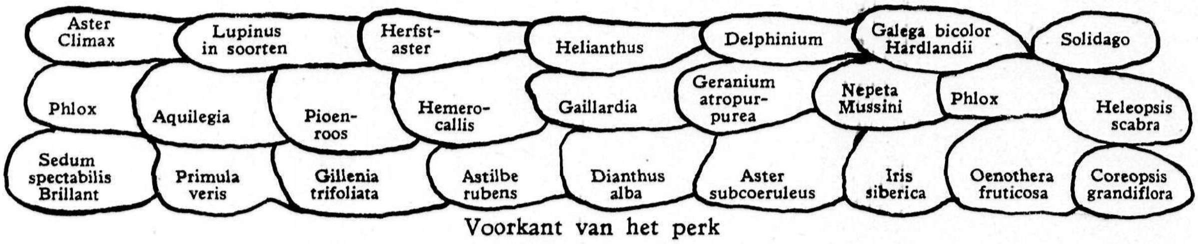

Voorkant van het perk

SOORTENLIJST

R beteekent geschikt voor rotstuin, S beteekent geschikt voor snijbloem

		bloeitijd maand	hoogte cm	prijs p. stuk
R	**Acaena microphylla**	6—9	15	*f* 0.15
S	**Achillea Eupatorium Parker's var.** Groote matgele bloemschermen op sterke stelen.	7—8	85	„ 0.15
S	**Achillea Millefolium Cerise Queen** Karmijnroode schermbloem.	7—9	50	„ 0.15
S	**Achillea the Pearl** Dubbel wit.	6—9	60	„ 0.15
S	**Aconitum rostratum fol. coerula** Wit.	7—9	60—80	„ 0.15
S	**Aconitum Napellus,** *Monnikskap* Donkerblauw	7—8	100	„ 0.15
R	**Ajuga atropurpurea** Blauw, donkergekleurd blad.	5—7	15	„ 0.15
R	**Ajuga Brockbanki** Helderblauwe bloemhoofden	6—8	15	„ 0.15
R	**Ajuga multicoloris** Geel, rood en bruin gevlekte bladeren.	5—6	15	„ 0.15
R	**Ajuga reptans albo var.** Witbont gevlekte blaadjes, blauwe bloemen.	5—6	12	„ 0.15
R	**Alyssum saxatile fl. pl.** Zeldzaam, donkergele bloemen	4—5	20	„ 0.20
R	**Anemone Pulsatilla sulphurea** Zwavelgeel.	3—4	25	„ 0.15
S	**Anemone Pulsatilla hupehensis** Lila rose.	7—8	60	„ 0.15
S	**Anemone Pulsatilla Koningin Charlotte** Half dubbel zuiver rose.	9—10	50	„ 0.15
S	**Anemone Mont Rose** Groote, prachtige halfdubbel rose bloemen.	9—10	60	„ 0.15
S	**Anemone rosea superba** Grootbloemige rose.	9—10	70	„ 0.15
S	**Aquilegia chrysantha,** *Akelei* Goudgele bloemen.	5—7	70	„ 0.15
S	**Aquilegia coerula** Blauw met zeer fijne sporen.	6—7	70	„ 0.15

	bloeitijd maand	hoogte cm	prijs p. stuk
S **Aquilegia coerula rosea** Fraai rose.	6—7	70	*f* 0.15
S **Aquilegia nivea grandiflora** Wit.	6—7	70	„ 0.15
S **Aquilegia Skinneri** Mooi Akelei, rood en geel gekleurd.	6—7	70	„ 0.15
R **Arabis alpina** Zuiver wit, rijkbloeiend.	4—5	15	„ 0.15
R **Arabis alpina argentea var.** Witbonte bladeren en witte bloemen.	4—6	15	„ 0.15
R **Arabis alpina fl. pl.** Dubbele witte bloem, op sterken stengel, ook voor snijbloem en randplant.	4—6	20	„ 0.15
R **Armeria alpina splendens** Rijkbloeiend.	6—9	25	„ 0.15
S **Armeria Bee's Ruby** Met groote roode-rose bloemtrosjes op sterken stengel.	6—7	40—50	„ 0.15
S **Armeria latifolius splendens** Rose.	5—7	50	„ 0.15
R **Armeria maritima alba** Wit.	5—7	10	„ 0.15
R **Armeria maritima rosea** Rose.	5—7	10	„ 0.15
S **Arnica sacchalinensis** Groote heldergele bloemen.	5—6	40	„ 0.20
R **Artemisia caucasica**	6—7	10	„ 0.15
S **Artemisia lactiflora** Borderplant, met roomwitte welriekende bloemen.	8—10	150	„ 0.15
S **Asclepias tuberosa** Oranje.	7—8	100	„ 0.15

Herfstaster.

	bloeitijd maand	hoogte cm	prijs p. stuk
R **Asperula odorata**, *Lieve-Vrouwe-Bedstroo* Zuiver witte aromatische bloemen.	5—6	20	„ 0.15
S **Asphodelus luteus** Geel.	5—6	80	„ 0.15
S **Aster Anita Ballard** Lichtblauw, Herfstaster.	8—10	100	„ 0.15
S **Aster Bauman** Rose.	8—10	100	„ 0.15
R **Aster bessarabicus** Groote blauwe bloem, mooi v. rotspartij.	8—10		„ 0.15
S **Aster Bleu de Nagels** Blauw-mauve, zeer groote bloemen.	8—10	100	„ 0.15
S **Aster Capitaine**	8—10	100—150	„ 0.15
S **Aster Climax** Zeer groote licht-lila bloemen.	10	150	„ 0.15
S **Aster (Gallatella) acris**	10	100	„ 0.15
S **Aster Glory of Colwall** Zeer mooi, dubbele bloem, lila.	8—10	125	„ 0.15
S **Aster Honor. Edith Gibbs**	10	100—150	„ 0.15
S **Aster Joan Vaughan** Dubbelbloemig, mauve.	8—10	100—125	„ 0.15
S **Aster Lill Fardell** Rood, zeer sterk groeiend.	9—11	200	„ 0.15
R **Aster Mad. Cocheux** Wit overgaand in lila.	8—10	30	„ 0.15
S **Aster Nancy Ballard** Dubbelbloemig, roodachtig purper.	9—11	125—150	„ 0.15
R **Aster nanus compactus** Kogelvormig, compacte groeiwijze, bloem wit.	8—10	35	„ 0.15
S **Aster Novi-Belgii Boule de Neige** Wit.	9—10	125	„ 0.15
S **Aster Novi-Belgii Daisy Hill**	9—10	100	„ 0.15
S **Aster Novi-Belgii Queen Mary** Bloemen zeer groot, dikwijls 6—7 cm in doorsnee, aantrekkelijke blauwe kleur	9—10	160	„ 0.15
S **Aster Novi-Belgii Polita**	9—11	100—150	„ 0.15
S **Aster Red Rover** Een der beste nieuwe roode Herfstasters, zeer rijk bloeiend.	9—11	100	„ 0.25
Aster Roi des Nains Zeer laag, rose.	9—11	40	„ 0.15
Aster Rycroft Pink Rose.			„ 0.15
S **Aster subcoeruleus** Lila.	5—6	30	„ 0.15
S **Aster Tardive rose**			„ 0.15
S **Aster The Pearl** Mooi lichtrose, goudgeel hart.			„ 0.15

Collectie van 10 Herfstasters in soorten naar onze keuze .... *f* 1.40
Collectie van 20 Herfstasters in soorten naar onze keuze .... „ 2.75

		bloeitijd maand	hoogte cm	prijs p. stuk
S	**Astilbe Arendsi Granada** — Donker karmijnrood.	7—8	100	*f* 0.15
S	**Astilbe Hybride Betsy Cuperus** — Prachtig afhangende tros ; bloemen roomwit met rose.	6—8	80	„ 0.15
S	**Astilbe Hybride Deutschland** — Sneeuwwitte, groote bloemen.	7—8	60—80	„ 0.15
S	**Astilbe Hybride Floribunda compacta** — Beste witte.			„ 0.15
S	**Astilbe Hybride Gladstone** — Rrima witte snijsoort.	6—7	50	„ 0.15
S	**Astilbe Hybride Gloria Purpurea** — Rose-rood, volle bloemtrossen, bruin blad.	7—8	50	„ 0.15
S	**Astilbe Hybride Hyacinth** — Volle bloemtrossen, helder lila.	7—9	60	„ 0.15
S	**Astilbe Hybride Jo Ophorst** — Lange trossen donker purperroode bloemen.	8	150	„ 0.15
S	**Astilbe King George** — Groote roode bloemen.	7—9	50	„ 0.15
S	**Astilbe Queen Alexandra** — Zacht rose, goede snijbloem.	6—8	30—40	„ 0.15
S	**Astilbe Rheinland** — Helder karmijnrood, goede snijsoort.	7—9	40	„ 0.15
S	**Astilbe rivularis major**			„ 0.15
S	**Astilbe Rubens**			„ 0.15

Collectie van 10 Astilbe in 10 soorten naar onze keuze .... *f* 1.40
Collectie van 20 Astilbe in 10 soorten naar onze keuze .... „ 2.75

		bloeitijd maand	hoogte cm	prijs p. stuk
R	**Aubrietia Blue King** — Rijkbloeiend, zuiver blauw.	3—5	15	*f* 0.15
R	**Aubrietia Dr. Mullus** — Schitterend violet.	3—5	15	„ 0.15
R	**Aubrietia deltoides** — Bloem donker lila.	3—5	10	„ 0.15
R	**Aubrietia Egmond Seedling** — Rood.	3—5	15	„ 0.15
R	**Aubrietia Lavender** — Lavendelblauw, rijkbloeiend.	3—5	15	„ 0.15
R	**Aubrietia Moerheimi** — Groote bloem, mauve rose.	3—5	15	„ 0.15
R	**Aubrietia Purple Robe** — Purperrood.	3—6	15	„ 0.15
S	**Baptisia australis** — Blauw.	6—7	60	„ 0.15
	Bergenia cordifolia purpurea — Purperrood.	3—6	50	„ 0.15
S	**Betonica grandiflora superba** — Lange stengels, lila-rose bloemen.	5—7	30	„ 0.15
S	**Bocconia japonica (Macleya cordata)** — Forsch groeiend, grijsgroen blad, vleeschkleurige bloempluim. Moet 's winters gedekt worden.	7—9	200	„ 0.20
	Brunella Webbiana — Blauw.	6—9	15	„ 0.15
SR	**Buphthalmum salicifolium** — Groote gele straalbloemen.	6—9	40	„ 0.20
S	**Calystegia pubescens fl. pl.**	6—9	100	„ 0.15
R	**Campanula carpatica alba** — Groote, open, helderwitte bloem.	6—8	25	„ 0.15
R	**Campanula carpatica caelestina** — Lila blauw.	7—9	25	„ 0.15
R	**Campanula carpatica White Star** — Groote, open, zuiver witte, schaalbloem.	6—8	25	„ 0.20
R	**Campanula garganica** — Kruipend, overdekt met blauwe bloempjes, wit oog.	6—8	12	„ 0.15
S	**Campanula glomerata superba** — Rijkbloeiend met donker violet-blauwe bloemen.	8—9	45	„ 0.15
R	**Campanula kewensis**	6—8	10	„ 0.15
S	**Campanula persicifolia alba** — Groote, witte bloemklokken.	6—8	80	„ 0.15
S	**Campanula persicifolia Humosa** — Dubbel, lavendelblauw.	6—8	60	„ 0.15
S	**Campanula persicifolia Lavender Queen** — Groote lavendelblauwe klokken.	6—8	70	„ 0.15
S	**Centaurea dealbata** — Rose.	6—9	60	„ 0.15
RS	**Centaurea montana** — Donkerblauwe korenbloem.	6—9	50	„ 0.15
SR	**Centranthus ruber coccineus** — Steenroode Valeriaan.	5—9	50	„ 0.20
R	**Cerastium Biebersteinii** — Wit zilvergrijs blad, witte bloem.	6—7	20	„ 0.15

		bloeitijd maand	hoogte cm	prijs p. stuk
S	**Chelone barbata** Sierlijke, steenroode klokjes.	7—10	90	*f* 0.15
	Chelone glabra alba Wit.	8—10	70—90	„ 0.15
S	**Chrysanthemum Excelsior** De grootste en zuiverste witte.	7—9	80	„ 0.20
S	**Chrysanthemum Jardins des Plantes** Mooie gele kleur.	6—10	50	„ 0.15
S	**Chrysanthemum King Edward** Witte snijbloem op sterken stengel.	7—9	75	„ 0.20
S	**Chrysanthemum Leucanthemum** Wit, rijkbloeiend.	5—7	50	„ 0.20
S	**Chrysanthemum Maximum Snow Queen** Zuiver wit.	5—7	60	„ 0.20
S	**Chrysanthemum Mont Blanc** Zeer groote witte bloemen.	6—10	50	„ 0.15
S	**Chrysanthemum Old Gold** Donker brons geel	7—11	50	„ 0.15
S	**Chrysanthemum Ondicum** In prachtige soorten, verschillende kleuren.	8—10	60—80	„ 0.20
S	**Chrysanthemum Orion**	6—10	50	„ 0.15
S	**Chrysanthemum Robinson** Groote, witte snijbloem.	7—9	70	„ 0.20
S	**Chrysanthemum Rose Day**	6—10	50	„ 0.15
S	**Chrysanthemum Stanley**	6—10	50	„ 0.15
S	**Cimicifuga dahurica** Crême-wit.	7—8	180	„ 0.20
S	**Coreopsis grandiflorus** Goudgele bloemen op langen stengel.	6—8	80	„ 0.15
S	**Coreopsis verticilata** Stervormige goudgele bloemen	6—7	60	„ 0.15
S	**Corydalis lutea** Zacht gele bloemen.	6—10	20	„ 0.15
R	**Cotula reptans** Kruipend met fijn loof, witte bloempjes.	6	5	„ 0.15
R	**Cotula squalida** Geel-bruin mosachtig plantje.	6	5	„ 0.15
R	**Cyclamen neapolitatum** Lila purper.	10	10	„ 0.15
S	**Delphinium Amos Perry,** *Riddersporen* Hemelsblauw met rose, dubbel.	6—8	110	„ 0.15
S	**Delphinium atropurpureum** Donkerste van alle, mooie volle tros.	6—8	80	„ 0.20
S	**Delphinium BellaDonna gr. fl.** Enkel, lichtblauw, groote tros.	6—8	100	„ 0.20
S	**Delphinium Capri** Hemelsblauw	6—8	150	„ 0.20
S	**Delphinium Fr. Nagels** Nieuw, dubbel, extra groote, donker violette bloem met wit centrum.	6—8	100	„ 0.20
S	**Delphinium Ida R. Elliot** Grootbloemig, dubbel, lichtblauw in lila overgaande, enorme tros.	6—8	130	„ 0.15
S	**Delphinium King of Delphiniums** Dubbel, donker paars, wit hart, zware trossen.	6—8	125	„ 0.20
S	**Delphinium Lamartine** Donkerblauw, de donkerste in de enkelbloemige.	6—8	110	„ 0.15
S	**Delphinium Lize van Veen** Groote lichtblauwe bloemen, enkel.	6—8	100	„ 0.15
S	**Delphinium Moerheimi** Wit, enkelbloemig.	6—8	140	„ 0.15
S	**Delphinium Mrs. J. S. Brunton** Hemelsblauw, zeer rijk en lang bloeiend.	6—8	100	„ 0.15
S	**Delphinium Orion** Enorm groote, lichtblauwe bloemen met klein, wit hart.	6—8	100	„ 0.15
S	**Delphinium Persimmon** Lichtblauw, grootbloemig, enkel.	6—8	100	„ 0.15
S	**Delphinium Prince of Wales** Extra grootbloemig, diep purperblauw met wit hart.	6—8	100	„ 0.20
S	**Delphinium Rijnstroom** Paars-lila met wit oog.	6—8	120	„ 0.15
S	**Delphinium Theodora** Prachtig zuiver blauw.	6—8	120	„ 0.20
S	**Delphinium Van Veen's Triumph** Zware, dichte trossen met reuzenbloemen van zacht rose kleur.	6—8	100	„ 0.20
R	**Dianthus caesius** Rose.	7—9	10	„ 0.15
R	**Dianthus deltoides** Roodbloeiend, uitstekend groeiend rotsplantje.	6—8	20	„ 0.15
R	**Dianthus Duchess of Fife** Zeer fraai rose, een der mooiste voor rotspartij.	5—8	20	„ 0.15
S	**Dianthus Goliath** Dubbel wit.	5—7	30	„ 0.15
R	**Dianthus graniticus** Kruipend, met veel rose bloempjes.	5—6	15	„ 0.15

	bloeitijd	hoogte cm	prijs p. stuk
S **Dianthus Jersey Beauty** Nieuw, grootbloemig, prachtig rose.	7—8	40	*f* 0.20
S **Dianthus Napoleon III** Bloeit onafgebroken, rose-roode bloemen, voorjaarsbeplanting aan te bevelen.	4—8	25	„ 0.20
S **Dianthus plumarius Artis** Wit.	6—7	25	„ 0.15
S **Dicentra (of Dielytra) formosa** Rose, compact groeiend.	5—9	30	„ 0.15
S **Dicentra spectabilis,** ***Gebroken vrouwenhartje, Mariatranen*** Zacht rose-roode bloemen.	5—6	40	„ 0.20
S **Digitalis alba,** ***Vingerhoedskruid***	6—8	130	„ 0.15
S **Digitalis rubra,** „	6—8	130	„ 0.15
R **Doronicum Caucasicum** Bloeit zeer vroeg met heldergele bloemen.	3—5	35	„ 0.15
S **Doronicum plantagineum Excelsum** Mooie snijbloem, groote goudgele bloemen op sterke stelen.	4—8	90	„ 0.15
R **Draba repens** Kruipend, gele bloemen.	5—6	5	„ 0.15
S **Echinops humilis,** ***Kogeldistel*** Donkerblauw, zeer mooi.	8—10	100	„ 0.15
S **Eremurus Bungei** Geel.	6—7	100	„ 0.50
RS **Erica,** ***Heide*** In 10 verschillende soorten.	7—9	25	„ 0.15
S **Erigeron mesagranda speciosus grandiflorus** Donker-lila bloemen op sterke stengels.	6—8	80	„ 0.15
R **Erinus alpinus** Fraai muurplantje, bloeit met violetrose bloemtrosjes.	6—8	15	„ 0.15
R **Erodium Chamaedryoides roseum** Laag, licht, rose, rijkbloeiend.	5—8	10	„ 0.15
S **Eryngium Oliverianum** Staalblauwe edeldistel, wel de mooiste.	7—10	110	„ 0.20
S **Eupatorium atropurpureum** Donker gekleurde bloempjes in schermen op sterken stengel.	7—8	100	„ 0.15
R **Euphorbia Cyparissias** Compacte goudgele bloemtrossen.	5—6	20	„ 0.15
R **Festuca glauca** Zeer mooie grassoort voor rots en randen.	5—6	25	„ 0.15
S **Funkia albo marginata** Breede witgerande bladeren.	6—8	50	„ 0.15
S **Funkia ovata alba** Ovaal groen blad, witte bloem.	7—8	50	„ 0.15

Gaillardia

	bloeitijd	hoogte cm	prijs p. stuk
S **Gaillardia E. T. Anderton** Grootbl., zuiver geel.	6—9	60	„ 0.15
S **Gaillardia Mary Ferguson** Geel, rood centrum.	6—9	60	„ 0.15
S **Gaillardia maxima grandiflora** Rood en geel gemengd.	6—9	60	„ 0.15
S **Gaillardia Moonlight** Nieuw, breede zuiver gele bloembl., bronsbruin centrum, rijkbloeiend compact.	6—9	50	„ 0.20
S **Gaillardia Tangerine** Schitt. oranje-rood.	6—9	50	„ 0.20
S **Gaillardia The King** Zeer grootbloemig, donkerrood.	6—9	60	„ 0.15
S **Gaillardia** ***in verschillende kleuren (gemengd)***	6—9	50	„ 0.15
R **Genista sagittalis,** ***Brem*** Kruipende brem, heldergele bloem, bloeit rijk.	6	30	„ 0.30
Galega bicolor Hartlandii Paarswitte bloempjes.	6—9	130	„ 0.15
S **Geranium sanguineum alba**	6—7	40	„ 0.15
S **Geranium purpureum** Rijkbloeiend.	6—7	70	„ 0.15
R **Geum Borisii** Nieuw, bloem oranjegeel.	5—10	35	„ 0.15
S **Geum coccineum Semiplenum** Donkerrood, schitterende bloem.	6—10	50	„ 0.20
S **Geum coccineum Mrs. Joh. Bradshaw** Halfdubbel.	5—7	60	„ 0.15
S **Geum Fire Opal** Scharlakenrood met oranje, zeer groot en mooi gevormd.	6—8	50	„ 0.20
S **Geum Heldreich magnificum** Groote dubbele oranje bloem op langen steel.	6—8	60	„ 0.15
R **Geum Montanum** Helder geel, mooie rotsplant.	6—8	15	„ 0.15

	bloeitijd maand	hoogte cm	prijs p. stuk
S **Gillenia trifolia** ...... Mooie losse bloemtrossen, fijne witte bloemen.	6—9	80	*f* 0.15
R **Gnaphalium Leontopodium,** *Edelweisz* ...... Zilverwitte stervormige bloemen.	6—8	15	„ 0.20
S **Gynerium argenteum** ...... Siergras, groote zilverwitte pluimen, bij voorkeur in voorjaar planten of anders tenminste afdekken.	9—11	150	„ 0.60
S **Gypsophilla Bristol Fairy** ...... Een groote verbetering van de bestaande, dubbele bloemen, veel grooter, sterke rechtopstaande stengels.	7—8	100	„ 0.30
S **Gypsophilla paniculata fl. pl.,** ...... Zuiver witte gevulde bloem, stengels 1 M. lang, in den bloeitijd geheel met bloempjes overdekt.	7—9	80	„ 0.20
R **Gypsophilla repens rosea** ...... Rose, kruipend.	6—8	15	„ 0.30
S **Helenium autumnale superbum rubrum** ...... Bruinroode bloemen op sterke stengels.	7—10	150	„ 0.15
S **Helenium Crimson Beauty** ...... Opvallende brons karmijnroode bloemen.	7—9	50	„ 0.15
S **Helenium pumilum magnificum** ...... Rijkbloeiend, helder geel.	7—9	75	„ 0.15
S **Helenium Riverton Beauty** ...... Citroengele bloemen met donker hart.	8—10	150	„ 0.15
S **Helenium Riverton Gem** ...... Bloemen terracotta-rood op sterken stengel.	8—10	150	„ 0.15
R **Helianthemum amabile fl. pl.,** *Zonneroosje* ...... Kruipend, rijk en lang bloeiend, dubbele felroode bloemen.	6—9	20	„ 0.15
R **Helianthemum Fire Ball** ...... Rood.	6—9	20	„ 0.15
R **Helianthemum Fire King** ...... Enkel helder scharlakenrood.	6—9	20	„ 0.15
R **Helianthemum Orange Double** ...... Dubbelbloemig, oranje	6—9	20	„ 0.15
R **Helianthemum Rubens** ...... Abrikooskleur	6—9	20	„ 0.15
Helianthus rigidus Miss Wilmott ...... Geel	8—10	100	„ 0.15
S **Helianthus sparsifolius** ...... De mooiste zonnebloem, met zeer groote, goudgele bloemen, mooi tegen schutting en op boschranden.	7—8	150	„ 0.10
S **Heliopsis Pitcheri** ...... Geel.	6—8	100	„ 0.15
S **Heliopsis scabra Excelsa** ...... Halfdubbele gele bloemen, 7—8 cm. doorsnee.	7—10	80	„ 0.15
S **Heliopsis scabra Formosa** ...... Helder geel.	6—8	100	„ 0.15
R **Helleboris niger grandiflorus,** *Kerstroos* ...... Bloeit ongeveer Kerstmis in den vollen grond met groote witte bloemen.	2—3	20	„ 0.30
S **Hemerocallis aurantiaca major** ...... Goudkleur.	7—8	60	„ 0.15
S **Hemerocallis flava major** ...... Geel.	6—7	80	„ 0.15
S **Hemerocallis Middendorffii** ...... Lelieachtig oranje-geel.	7—8	50	„ 0.15
S **Hemerocallis Orangeman** ...... Oranje.	5—6	60	„ 0.15
S **Hemerocallis Sir Michael Foster**			„ 0.15
S **Heuchera brizoides gracillima** ...... Donkerrose, kleine bloempjes.	6—7	60	„ 0.15
S **Heuchera Pluie de feu** ...... Rijkbloeiend, vuurroode bloemen.	7—8	50	„ 0.15
S **Heuchera sanguineum Pink Pearl** ...... Mooie rose bloemen.	7—8	60	„ 0.15
R **Iberis sempervirens Coraeafolia** ...... Bloem rose-wit.	4—5	25	„ 0.15
R **Iberis sempervirens Snowflake** ...... Bloem groot, wit.	4—5	25	„ 0.15
RS **Incarvillea grandiflora** ...... Donkerpurperrose, groote klokbloemen.	5—6	20	„ 0.20
S **Iris germanica Alcazar** ...... Groote bloemen, zachtblauw violet	5—7	50—80	„ 0.15
S **Iris germanica Belle Hortense** ...... Witachtig geel.	5—7	50—80	„ 0.15
S **Iris germanica Florentina Alba** ...... Zuiver wit, vroeg.	5—7	50—80	„ 0.15
S **Iris germanica Lohengrin** ...... Lila.	5—7	50—80	„ 0.15
S **Iris germanica Maori King** ...... Bruingeel met purper.	5—7	50—80	„ 0.15
S **Iris germanica Ma Vie** ...... Wit blauw gerand.	5—7	50—80	„ 0.15
S **Iris intermedia Walhalla** ...... Lavendelblauw-lila en zacht wijnrood.	5—7	50—80	„ 0.15
S **Iris Kaempferi Cammede,** *Japansche iris* ...... Goed aan waterkant.	7—8	90	„ 0.15
S **Iris laevigata Rose Queen** ...... Lange stengels, zeldzaam mooi lilarose.	7—8	75	„ 0.15

Iris.

		bloeitijd maand	hoogte cm	prijs p. stuk
S	**Iris pallida Queen Mary** .. Zuiver wit.	5—7	75	*f* 0.15
S	**Iris siberica** .... Rijkbloeiend, makkelijk groeiend, lange stengels, bloem blauw.	5—7	80	,, 0.15

> Collectie van 10 Irissen in soorten naar onze keuze *f* 1.50
> Collectie van 20 Irissen in soorten naar onze keuze ,, 2.90

		bloeitijd maand	hoogte cm	prijs p. stuk
	Kniphofia (Tritoma) gracilis, *Vuurpijl* .... Voorjaarsplanting aan te raden, anders *in den winter bedekken.*	7—10	80	*f* 0.20
	Kniphofia hybride Multicolore	7—10	80	,, 0.20
	Kniphofia hybride Nouveau Oranje-rood.	6—8	80	,, 0.20
	Kniphofia Uvaria gr. fl. .. Rood met een weinig geel.	7—10	100	,, 0.20
S	**Lavandula De Provence,** *Lavendelkruid* .... Lila.	6—9	35	,, 0.25
S	**Lavandula vera** .... Paars	6—9	35	,, 0.25
S	**Liatris spicata** .... Helder purperroode bloemtrossen.	8—10	60	,, 0.20
S	**Lilium candicum** .... Witte lelie.	9	70	,, 0.15
S	**Lilium** .... Oranje-gele lelie.	9	70	,, 0.15
R	**Linaria aquitriloba** .... Zeer laag, kleine ronde blaadjes, violet-lila bloempjes.	6—8		,, 0.20
R	**Lithospernum prostatum Heavenly Blue** .... Hemelsblauw.	5—9	10	,, 0.15
S	**Lupinus** .... In soorten, verschillende kleuren.	5—8	70	,, 0.20
S	**Lychnis chalcedonica rubra plena** .... Schitterend scharlakenrood.	6—7	60	,, 0.15
S	**Lychnis Viscaria splendens plena,** *Pek-anjer* .... Karmijnrood.	6—7	70	,, 0.15
S	**Lysimachia cletroides** .... Wit, verlangt vochtige plaats.	7—9	100	,, 0.15
S	**Lythrum Salicaria Rose Cup** .... Mooie stengels, bloem zuiver rose.	7—8	80	,, 0.15
S	**Mentha Piperita** .... Pepermuntkruid.	6—9	80	,, 0.15
R	**Megasea cordifolia** .... Groote trossen, lichtrose bloempjes.	4—5	30	,, 0.15
R	**Mertensia siberica** .... Blauw.	5—8	15	,, 0.15
R	**Mimulus Brunettii** .... Donker oranjegeel met bruine stippels.	5—10	40	,, 0.20
R	**Mimulus Major Bees** .... Geel en bruin gevlekt.	4—9	30	,, 0.20
R	**Mimulus Scarlet Bee** .... Scharlakenroode bloemen.	5—8	30	,, 0.15
S	**Monarda didyma Cambridge Scarlet** .... Donkerroode bloemen.		60—80	,, 0.15
S	**Montbretia crocosmiaeflora** .... Helder rood met oranje.	6—8	70	,, 0.10
SR	**Myosotis palustris Perle von Ronnenberg** .... Donkerblauw, vaste plant. Vergeet-mij-niet.	6—8	25	,, 0.15
RS	**Nepeta d'André Chaudron** .... Groote blauwe bloemen.	6—9	50	,, 0.15
R	**Nepeta Mussini** .... Welriekend grijs loof, lavendelkleurige bloemen, doorbloeiend.	6—10	30	,, 0.15
R	**Nierenbergia rivularis** .... Kruipend, groote sneeuwwitte klokken.	6—8	8	,, 0.20
S	**Oenothera missouriensis** .... Geel.	7—9	20	,, 0.15
R	**Oenothera fruticosa** .... Liggende struik met groote gele bloem.	6—7	40	,, 0.15
R	**Orobus lathyroides** .... Blauw-violet.	4—6	35	,, 0.15
R	**Oxalis floribunda rosea** .... Kruipend plantje met rose bloem.	5—6	10	,, 0.15
R	**Pachysandra terminalis** .... Witte trosbloempjes, zeer geschikt voor onderbeplanting.		20	,, 0.15
S	**Paeonia Albert Crousse,** *Pioen* .... Frisch rose met zilverachtigen rand, roosvormig.	6—7	60	,, 0.15
S	**Paeonia Beauté Française** .... Rood.	6—7	60	,, 0.15

	bloeitijd maand	hoogte cm	prijs p. stuk
S **Paeonia Couronne d'Or**	6—7	60	*f* 0.15
Geelachtig wit, karmijnrood gerand.			
S **Paeonia Duc de Wellington**	6—7	60	„ 0.15
Wit midden geel.			
S **Paeonia Eclatante**	6—7	60	„ 0.15
Zeer mooi rood.			
S **Paeonia Faust**	6—7	60	„ 0.15
Buitenbladen rose, naar binnen overgaand in lila-wit.			
S **Paeonia Marg. Gérard**	6—7	60	„ 0.15
Zacht vleeschkleurig rose met lila, dubbel.			
S **Paeonia Mr. C. Krelage**	6—7	60	„ 0.15
Vol dubbel aalbesrood.			
S **Paeonia officinalis purpurea superba**	6—7	60	„ 0.15
S **Paeonia Prince Imperial**	6—7	60	„ 0.15
Wit.			
S **Paeonia Roem van Boskoop**	6—7	60	„ 0.15
Vleeschkleurig rose.			
S **Paeonia Zoë Calot**	6—7	60	„ 0.15
Zacht rose met lila.			
S **Paeonia** in nog 15 soorten behalve de bovenstaande	6—7	60	„ 0.15
S **Papaver orientalis Mary Stuttholm**	5—6	80	„ 0.15
Helder zalmkleur.			
S **Papaver Miss Perry**	5—6	75	„ 0.15
Abrikoos oranje.			
S **Papaver Perry's White**	5—6	70	„ 0.15
Satijn-wit, met karmijn vlek.			
S **Papaver Prins van Oranje**	5—6	70	„ 0.15
Oranje-scharlaken.			
S **Papaver Wunderkind**	6—7	70	„ 0.20
Zeer groote bloem, karmijnrose.			
S **Phlox decussata Baron van Dedem**	7—10	50—100	„ 0.15
Oranje-scharlaken, gr. tros.			
S **Phlox decussata Baron van Heeckeren**	7—10	50—100	„ 0.15
Zalmkleurig oranje.			
S **Phlox decussata Deutschland (Homeland)**	7—10	70	„ 0.15
Schitterend donker oranjerood, groote trossen.			
S **Phlox decussata Eclaireur**	7—10	80	„ 0.15
Purper-karmijn, lichter hart.			
S **Phlox decussata Europa**	7—10	50—100	„ 0.15
Wit met rood centrum.			
S **Phlox decussata Feuerbrand**	7—10	50	„ 0.15
Schitterend oran,e scharlaken.			
S **Phlox decussata Graf Zeppelin**	7—10	50	„ 0.15
Helder wit, rood hart.			

Phlox.

	bloeitijd maand	hoogte cm	prijs p. stuk
S **Phlox decussata Hindenburg**	7—10	50	„ 0.15
Vurig karmijn-rood.			
S **Phlox decussata Iris**	7—10	100	„ 0.15
Purper-violet.			
S **Phlox decussata Jeanne d'Arc**	7—10	50	*f* 0.15
Zuiver wit.			
S **Phlox decussata Mad. Aug. van Heden**	7—10	50	„ 0.15
Licht lila rose.			
S **Phlox decussata Neubert**	7—10	50	„ 0.15
Karmijn purper.			
S **Phlox decussata Paul Hoffmann**	7—10	50	„ 0.15
Magenta-karmijn, met donker midden.			
S **Phlox decussata Rheinländer**	7—9	50	„ 0.15
Zalm-rood met karmijnrood centrum.			
S **Phlox decussata Riverton Jewel**	7—10	50	„ 0.15
Rose met karmijn oog, groote tros.			
S **Phlox decussata Thor**	7—10	80	„ 0.15
Zalmkleurig, bloedrood centrum.			
S **Phlox decussata William Ramsay**	7—10	50	„ 0.15
Donker purper.			
S **Phlox decussata Arendsi Charlotte**	6—10	50	„ 0.15
Wit met lila-rose.			
S **Phlox subulata Moerheimii**	4—6	15	„ 0.15
Karmijn-rose.			
S **Physalis Franchetti**		80	„ 0.15
Roode lampionnetjes, kunnen den geheelen winter in vaas bewaard worden.			

CACTUSSEN

Bovenstaande collectie A 10 stuks met pot *f* 2.50.
„ „ B 10 „ „ „ zwaardere planten *f* 4.—.
indien één of méér der soorten uitverkocht zijn, worden deze door andere goede soorten vervangen, tenzij dit uitdrukkelijk niet gewenscht wordt.

Achter onderstaande soorten zijn de prijzen in centen aangegeven van de grootste en kleinste plant der betreffende soort, bij bestelling gelieve u den prijs te noemen, opdat wij weten of wij een grootere of kleinere plant moeten zenden.

CEREUS

Baumannii	35
Bridgesii	30—50
azureus	30—40
amecaensis	40—60
Chicendanzii	30—50
bavosus	30—50
Coryne	30—45
Dumortieri	30—45
Mumeus	30—45
Geometrizans	30—45
grandiflorus	30—50
Jamacaru	30—45
Mallisonii	40—75
marginatus	30—50
peruvianus	30—50
Pasacana	30—70
Pecten arboriginum	40—75
smaragdiflorus	40—60
validus	35
Pseudospinulosus	30
Martinii	30—45

MAMILLARIA

angularis	40—60
bocasana	30—70
compressa	40
centricirrha	40—70
decipiëns	30—70
elongata	40—50
longimamma	40
karwinskiana	30—50
meiacantha	35
pusilla	30
rhodantha	30—70
„ fuscata	35
Pfeifferi	35—60
grandiflorus	45
Kunzeana	35—60
Wildii	40—70
Schiedeana	30—50

CORYPHANTA

cornifera	30—50
radians	30—50
marmilata	30—50
sulcata	30—50

ECHINOCACTUS

corniger	40— 50
minusculus	30— 70
ottonis	50—100
Schickendantzii	50— 75
Maassii	50
submamulosus	60
Wislizeni	50
Haworthia cymbriforme	40— 60
Gasteria maculata	40— 60
Cylindrophilum calamiforme	100
Echeveria globosa cristata	50— 70
„ Scheidecheri	30— 50
Huernia Schreideriana	40— 60
Caraluma Nebrownii	50
Caraluma europea	30— 70
Opuntia diademata	35— 50
Urbinia agavoides	35— 60
Stapelia variegata	30
„ divergens	30— 50
„ hirsuta	40— 60
„ magna	35— 55

PILOCEREUS

Straussii	40—100
Palmeri	40—100
chrysacanthus	40—100
euphorbioides	35

EUPHORBIA

canariensis	60— 90
mamillaris	30— 60
submamillaris	40— 60
pentagona	60— 90
virosa	40— 60
hermentiana	80—100

ALOE

variegata	40— 60
Marlothii	60
ferox	60

PLEIOSPILOS

Bolusii	40— 60
nobilis	40— 60
Archerii	45
Purpusii	45
Roodiae	45

PHYLLOCACTUSSEN in ± 50 excellente soorten en prachtbloeiers o.a. Drwitzii, Vesta, albus grandiflorus, Levingstone, aurore boreale, crenatus, Hookeri, Nycolaie hybride, Else hoch, Erot, Rosalia, Adolf Serner, Triumph v. Authieux, Landschaftsmahler Somer, Rother Cooperi enz.
Hiervan bewortelde stekken 35—50 cent.

10 verschillende soorten op naam naar onze keuze .... *f* 3.—
25 „ „ „ „ „ „ „ .... „ 7.50
De overige planten per stuk 65—100 cent ; per 10 stuks naar onze keus *f* 6.50.

Planten met bloei-knoppen leverbaar April—Mei 150—250 per stuk.

	bloeitijd maand	hoogte cm	prijs p. stuk
R **Physostegia virginica alba** Witte bloemen aan slanken stengel.	6—8	60	*f* 0.15
S **Phytolaca decandra** Witte bloemen, in 't najaar groote trossen, glimmende purperzwarte vruchten.	8—10	125	„ 0.20
S **Platycodon Mariesi** Blauw, grootbloemige Campanulasoort.	6—8	30	„ 0.15
S **Platycodon** Wit, zeer mooie snijbloem.	6—8	30	„ 0.15
S **Polygonum amplexicaule** Wit.	9—11	200	„ 0.20
R **Potentilla aurea** Vroeg goudgeel.	3—5	10	„ 0.15
S **Potentilla atrosanguinea Gibson's Scarlet** Vermiljoen rood, steekt zeer mooi tegen 't heldergroen van 't blad af.	6—9	30	„ 0.15
S **Potentilla erecta** Goudgeel.	6—7	60	„ 0.20
S **Potentilla hybr. Cratere** Dubbel purperrood met geel.	6—9	30	„ 0.15
S **Potentilla hybr. Emile** Dubbel purperrood, gele rand.	6—9	30	„ 0.15
R **Potentilla hybr. Master Floris** Breed uitgroeiende plant, bloemen schitterend kopergeel met donker centrum.	6—9	10	„ 0.20
S **Potentilla hybr. Louis v. Houtte** Oranjegeel.	6—9	40	„ 0.20
S **Potentilla nepalensis Miss Willmott** Donker zalmkleurig.	6—10	30	„ 0.15
S **Potentilla Panorama** Dubbel oranjegeel, rood gestreept.	6—8	40	„ 0.15
S **Potentilla purpurea plena** Helder purper.	6—9	30	„ 0.20
R **Potentilla Tonguei** Zalm-oranje met bruin hart, kruipend geschikt voor rots.	5—7	15	„ 0.15
S **Potentilla Yellow Queen** Dubbel geel.	8—9	30	„ 0.15
S **Poterium obtusum** Rood.	6—9	70	„ 0.20
R **Prunella Webbiana rosea** Lilarose bloemtrossen.	5—6	25	„ 0.15
R **Primula auricula** Mooie mengeling van kleuren.	4—5	15	„ 0.15
R **Primula Helenae** Lichtblauw, vroegbloeiend.	4—5	25	„ 0.15
R **Primula Helenae Purpurkissen** Prachtig purperblauw, extra.	4—6	8	„ 0.15
R **Primula Helenae Tuckers var.** Robijnrood.	4—6	12	„ 0.15
R **Primula Juliae** Zeer laag blijvend, blauw-paarse bloemen.	4—5	15	„ 0.15
R **Primula veris** In verschillende soorten en kleuren.	4—5	20	„ 0.15
R **Primula Wanda**	4—6	15	„ 0.15

	bloeitijd maand	hoogte cm	prijs p. stuk
S **Pulmonaria angustifolia** Forsch blad en gentiaan-blauwe bloemen.	3—4	30	„ 0.15
S **Pulmonaria avernensis alba** Wit.	3—4	30	„ 0.15
S **Pulmonaria rubra** Rijkbloeiend, zacht rose.	3—4	30	„ 0.15
S **Pyrethrum Agnes Mary Kelway**	5—6	60—80	„ 0.15
S **Pyrethrum Eileen Mary Robinson** Nieuw ; fijn rose, enkelbloemig.	5—6	60—80	„ 0.15
S **Pyrethrum Figaro** Donkerrood, dubbel.	5—6	60—80	„ 0.15
S **Pyrethrum Fire Fly**	5—6	80	„ 0.15
S **Pyrethrum James Kelway** Schitterend rood, enkel.	5—6	60—80	„ 0.15
S **Pyrethrum Langport Scarlet** Scharlakenrood, enkel.	5—6	60—80	„ 0.15
S **Pyrethrum Lord Roseberry** Fluweelrood.	5—6	60—80	„ 0.15
S **Pyrethrum Mont Blanc** Zuiver wit, dubbel.	5—6	60—80	„ 0.15
S **Pyrethrum Non plus ultra** Zacht vleeschkleurig, dubbel.	5—6	60—80	„ 0.15
S **Pyrethrum Progression** Dubbel lichtrood.	5—6	60—80	„ 0.15
S **Pyrethrum Queen Mary** Enorm groot, zuiverrose, dubbel.	5—6	60—80	„ 0.15
S **Pyrethrum Snow White** Groot, enkel, rijkbloeiend, zuiver wit.	5—6	60—80	„ 0.15
S **Ranunculus acris fl. pl.** Dubbele, goudgele bloempjes.	5—7	50	„ 0.15

	bloeitijd maand	hoogte cm	prijs p. stuk
S **Ranunculus aconitifolia fl. pl.** Mooi gevulde witte bloempjes.	5—7	50	*f* 0.15
Rosmarinus officinalis, *Rozemarijn*	5—6	60	„ 0.15
S **Rudbeckia hybride Herbstsonne** Groote gele bloemen.	9—11	150	„ 0.15
S **Rudbeckia laciniata Golden Glow** Dubbel, goudgeel.	8—11	180	„ 0.15
S **Rudbeckia (Echinacea) atropurpurea** Donker purperrood.	7—10	80	„ 0.15
S **Rudbeckia Newmanni** Oranjegeel, zwart hart.	7—10	45	„ 0.15
S **Santolina Chamaecyparissus** Geel met zilvergrijs blad.	7—8	40	„ 0.15
R **Saponaria oxymoides splendens** Fraai karmijn rose, kruipend.	5—6	15	„ 0.15
R **Saxifraga (Steenbreek)** In soorten.			„ 0.15
R **Saxifraga apiculata** Donkergroene, stijve blaadjes.	3—4	5	„ 0.15

Rudbeckia.

	bloeitijd maand	hoogte cm	prijs p. stuk
R **Saxifraga Cotyledon** Een groote rozet van bladeren, waaruit de stengel met witte bloemen te voorschijn komt.	5—6	50	„ 0.15
R **Saxifraga Hostii** Witte bloem, mooie rosetten.	5—6	30	„ 0.15
R **Saxifraga umbrosa,** *Schildersverdriet* De welbekende randplant met rose bloemen.	4—6	30	„ 0.15
S **Scabiosa caucasica** Groote, licht-lila bloemen.	6—10	70	„ 0.15
S **Scabiosa Kenneby Bell** Lavendelblauw, mauve weerschijn.	6—10	100	„ 0.15
R **Sedum acre,** *Muurpeper* Gele bloemen.	5—6	10	„ 0.15
R **Sedum acre major** Geel, grove groei.	7—8	10	„ 0.15
R **Sedum album** Witte bloemen.	6—7	10	„ 0.15
R **Sedum album spurium** Rose bloemen.	6—7	10	„ 0.15
R **Sedum Alberti**	6—8	15	„ 0.15
R **Sedum cocollinum** Wit, laag.	6—8	15	„ 0.15
R **Sedum crispa-galli,** *Hanekam* Gele bloem.	6—7	10	„ 0.15
R **Sedum elegans** Zilvergrijs loof, gele bloem.	6—7	10	„ 0.15
R **Sedum Ewersi glaucum** Purperrose.	7—8	15	„ 0.15
R **Sedum hybridum** Geel, compacte groei.	7—8	15	„ 0.15
R **Sedum kampschaticum fol. var.** Witbont, rotsplant.	7—8	15	„ 0.15
R **Sedum Lydium glaucum** Met ronde polletjes, rose wit.	6—7	10	„ 0.15
R **Sedum Middendorfianum** Geel, mooi compact plantje.	6—8	20	„ 0.15
R **Sedum obtusifolium** Mooie, bruine blaadjes, gele bloemen.	5—6	15	„ 0.15
R **Sedum populifolium** Rosewit, welriekend.	6—8	20	„ 0.15
R **Sedum purpureum** Donker purperen blaadjes, gele bloem.	7—9	10	„ 0.15
R **Sedum purpureum Maximowiczi** Groote purperen bladeren, gele bloem.	7—9	25	„ 0.15
R **Sedum reflectum strictum** Geel.	7—9	25	„ 0.15
R **Sedum reflectum viridis** Geel.	7—9	25	„ 0.15
R **Sedum rupestre** Sterk, kruipend, donker geel.	6—7	10	„ 0.15
R **Sedum sexangulare** Geel laag.	6—7	15	„ 0.15
R **Sedum Sieboldi** Diep rose.	8—9	25	„ 0.15
R **Sedum Semenoi** Geel.	6—8	10	„ 0.15
R **Sedum spectabile Brillant** Purperrose bloemen.	9—10	40	„ 0.15
R **Sedum spectabile Paleno** Rose.	6—8	15	„ 0.15

	bloeitijd maand	hoogte cm	prijs p. stuk
R **Sedum spectabile purpureum** Bloem purperrose.	9—10	40	*f* 0.15
R **Sedum spectabile roseum** Karmijnrose.	9—10	40	„ 0.15
R **Sedum spathulifolium** Grijsgroene rosette, gele bl.	6—7	15	„ 0.15
R **Sedum spurium splendens** Roode bloemen.	7—8	15	„ 0.15
R **Sedum spurium album** Wit kruipsedum.	7—8	15	„ 0.15
R **Sedum spurium roseum** Donker rose.	6—7	15	„ 0.15
R **Sempervivum (Huislook).**			
R **Sempervivum arachnoideum** Kleine blaadjes, rose bloemen.	6—7	16	„ 0.15
R **Sempervivum arenarium** Sierlijke kleine rosetten.	6—7	10	„ 0.15
R **Sempervivum arvernense** Groene, rood gepunt rosetten, bloem roserood.	6—7	5	„ 0.15
R **Sempervivum fimbriatum** Bruingr. rosetten, bloemen rood.	6—7	8	„ 0.15
R **Sempervivum Funckii** Bruin gepunt blad, bloem rose.	6—7	10	„ 0.15
R **Sempervivum glaucum** Blauw-groen.		10	„ 0.15
R **Sempervivum globiferum** Kogelvormige rosetten.	6—7	10	„ 0.15
R **Sempervivum Mettenianum** Groote groene rosetten, bloem rose.	6—7	10	„ 0.15
R **Sempervivum Neilreichi** Groote groene rosetten.	6—7	10	„ 0.15
R **Sempervivum ruthenicum** Donker-grijs-groen, rood gerand.		10	„ 0.15
R **Silene alpestris** Fraaie rotsplant, helderwitte bloemen.	5—6	10	„ 0.15
R **Soldanella alpina** Prachtig rotsplantje, donkerblauw oranje gefranjerd.	4—6	10	„ 0.20
S **Solidago Golden Wings** Lichtgele bloempluimen.	9—10	150	„ 0.15
S **Solidago Shortii** Goudgeel.	8—9	100	„ 0.15
S **Solidago Sunshine** Zachtgele bloemtrossen, compact.	9—10	60	„ 0.15
S **Solidago Virga-aurea praecox compacta** Zware goudgele pluimen.	7—8	45	„ 0.15
S **Spiraea gigantea elegantissima** Licht rose.	7—8	80	„ 0.15
R **Stachys lanatus** Beste randplant, wit, woelig blad.	7—8	40	„ 0.15
S **Statice latifolia** Prachtige trossen lavendelbl. bloemen ; blijven gedroogd zeer lang goed.	7—9	40	„ 0.20
S **Stokesia cyanea** Groote, zachtblauwe bloemen, lange stengel.	7—9	25	„ 0.20
S **Thalictrum dipterocarpum** Lila bloemen met gele meeldraden.	7—9	125	„ 0.15
S **Thalictrum aquilegifolium roseum** Mooie, fijnrose bloempjes.	7—9	60	„ 0.15
R **Teucrium Chamaedrys** Rose.	7—8	35	„ 0.15
R **Thymus citriodorus aureus** Goudbont blad, welriekend, ook geschikt voor randen.	6—7	20	„ 0.15
R **Thymus coccineus** Karmijnrood.	6—7	5	„ 0.20
R **Thymus Golden Dwarf** Zeer compact, goudgeel.	6—7	8	„ 0.15
R **Thymus Serpyllum albus** Wit.	5—7	10	„ 0.15
R **Thymus Serpyllum carmineus** Kruipend, roode bloemen.	6—7	5	„ 0.15
R **Thymus Serpyllum splendens** Donkergroen blad, karmijnroode bloemen.	5—7	10	„ 0.15
R **Tiarella cordifolia** Bloeit met kleine rozetjes rosewitte bloemen.	3—4	20	„ 0.15

	bloeitijd maand	hoogte cm	prijs p. stuk
S **Tradescantia virginica alba**	6—10	50	*f* 0.15
S **Tritoma,** *Vuurpijl* (*Zie Kniphofia*)			
S **Trollius Early King** Groote, gele bloem.	7—9	60	„ 0.15
S **Trollius Etna** Diep oranje, sterke stelen.	5—9	70	„ 0.15
S **Trollius europaeus albus** Crème-wit.	5—6	45	„ 0.15
S **Trollius Excelsior** Donker oranje, half dubbel.	5—6	70	„ 0.15
S **Trollius Orange Globe** Groot, oranje.	5—8	60	„ 0.15
S **Trollius Orange-Princess** Diep oranje.	5—8	60	„ 0.15
R **Umbilicus oppositifolius** Lichtgroen loof, sierlijke gele bloem.	6	20	„ 0.15
S **Verbascum Libani** Groote, witw. bladeren, groote gele bloemen.	7—9	130	„ 0.20
S **Verbascum vernale** Heldergeel, paars hart.	7—9	130	„ 0.20
R **Verbena chamaedryfolia** Uitstekende vaste plant, bloeit onafgebroken van Mei tot de vorst intreedt. Vuurroode bloemen. Onmisb. voor de rotspartij en muurbepl. Levering enkel in 't voorjaar, daar ze anders bevriezen.		10	„ 0.20
R **Veronica amethystina** Laagblijvend, blauwe bloemen.	5—6	30	„ 0.15
R **Veronica filiformis** Lila, kruipend.	5—6	30	„ 0.15
R **Veronica gentianoides** Lichtblauwe bloemen.	4—5	30	„ 0.15
R **Veronica prostrata coerulea** Kruipend, blauwe bloemen.	6—7	10	„ 0.15
R **Veronica prostrata rosea** Kruipend, rose bloemen.	6—7	10	„ 0.15
R **Veronica repens** Zodenvormend, bloemen licht lila.	5	20	„ 0.15
S **Veronica spicata** Helderblauwe stevige bloemtrossen.	6—7	60	„ 0.15
S **Veronica spicata alba** Wit.	6—7	50	„ 0.15
R **Vinca minor,** *Maagdepalm* Blauwe bloem.	4—6	25	„ 0.15
SR **Viola cornuta Ada** Grootbloemig, purperblauw.	5—10	15—20	„ 0.15
SR **Viola cornuta Ardwell Gem** Donker geel hart.	5—10	15—20	„ 0.15
SR **Viola cornuta Buziau** Purperblauw met geel.	5—10	10—15	„ 0.15
SR **Viola cornuta G. Wermig** Kleinbloemig, paarsbl.	5—10	15—20	„ 0.15
SR **Viola cornuta Lilacina** Gestreept lila.	5—10	10—15	„ 0.15
SR **Viola cornuta Mauve Queen** Zacht mauve.	5—10	15—20	„ 0.15
SR **Viola cornuta Primrose Dame** Zacht geel.	5—10	10—15	„ 0.15
SR **Viola cornuta Thomas Gleun** Lila mauve.	5—10	10—15	„ 0.15
SR **Viola cornuta White Queen** De witte Wermig.	5—10	10—15	„ 0.15
SR **Viola cornuta W. H. Woodgate** Grootbloemig, donkerviolet, de beste voor snij.	5—10	10—20	„ 0.15
SR **Viola gracilis H. C. Copijn** Donkerpaars.	5—10	10—15	„ 0.15
SR **Viola gracilis Lord Nelson** Fluweelachtig donker paars-blauw.	5—10	10—15	„ 0.15
SR **Viola odorata des quatre saisons** Welriekend, doorbloeiend.	3—5	6	„ 0.15
SR **Viola odorata Princesse de Galles** Grootbloemig, blauw.	3—5	6	„ 0.15
S **Yucca filamentosa** Wit, een sierplant die doet denken aan de aloë.	6—7	80	„ 0.40
S **Yucca purpurea pendula** Een goede solitairplant.	6—7	70	„ 0.40

CONIFEREN EN SPARREN (met aardkluit)

versieren den tuin niet alleen in den zomer, maar ook gedurende den geheelen winter, omdat ze de kleur behouden en als het barre jaargetijde bloem en blad heeft weggevaagd, staan de coniferen nog in hun ongeschonden pracht, tevens een welkome schuilplaats biedende aan onze gevederde vrienden.

	hoogte in cm.	p. stuk
Abies Balsamea	40—60	*f* 0.40
Abies concolor	80—100	„ 0.90
Een zeer mooie spar.	100—140	„ 1.25
Abies Engelmani glauca	80—100	„ 2.—
Abies excelsa aurea	80—100	„ 2.—
	120—150	„ 2.50
Abies grandis	60—80	„ 0.40
	80—100	„ 0.50
	100—140	„ 0.80
Abies Nordmanniana	40—60	„ 0.40
Prachtige vorm, regelmatige groeiwijze, machtige boom voor gazons.	100—125	„ 1.30
Abies pectinata, *Zilverden*	60—100	„ 0.50
Zeer geschikt voor onderbeplanting, ook onder grootere boomen.	100—140	„ 0.65
	140—180	„ 0.90
Abies Pinsapo	90—100	„ 1.75
Abies pyramidalis	80—100	„ 1.50
Araucaria imbricata, *Slangeden*	60—80	„ 4.—
	80—100	„ 5.—
Cedrus atlantica, *Groene Ceder*	120—150	„ 1.50
Zelfde vorm als de Cedrus atlantica glauca, groeit echter compacter dan deze. Prima voor gazon-plant.	150—180	„ 1.75
Cedrus atlantica glauca	120—150	„ 2.—
Veredeld, mooie zilverblauwe Ceder, buitengewoon mooie solitair-plant.	150—180	„ 3.—
	180—200	„ 3.50
Cedrus Deodora	100—130	„ 1.25
Prachtige plant, blauwe naalden, afhangende takken, prachtig voor gazon (zie foto).	130—160	„ 1.75
	160—200	„ 3.—
Cedrus Deodora var. aurea, *gele Cedrus*	100—125	„ 2.50
	125—150	„ 3.50

Cedrus Deodora.

	hoogte in cm.	p. stuk
Chamaecyparis (Cupressus) Lawsoniana	80—100	*f* 0.50
Vormt prachtige pyramiden, pluimvormige bladgroei, loof helder glanzend groen, geschikt voor windbreking, ter bedekking van onooglijke plaatsen, is ook mooi als gazonplant.	100—120	„ 0.70
	120—150	„ 1.25
	150—180	„ 1.50
	180—200	„ 2.—
Chamaecyparis (Cupressus) Lawsoniana var. Alumii	80—100	„ 0.75
Prachtig staalblauw, zuilvormig.	100—140	„ 1.—
	150—175	„ 1.80
	180—200	„ 3.50
Chamaecyparis (Cupressus) Lawsoniana erecta virida	60—80	„ 0.80
	80—100	„ 1.—
Chamaecyparis (Cupressus) Lawsoniana var. erecta	120—150	„ 1.25
	150—180	„ 1.80
Chamaecyparis (Cupressus) Lawsoniana var. Fletscheri	80—100	„ 1.50
Chamaecyparis (Cupressus) Lawsoniana Var. Fraseri	100—120	„ 1.—
Blauw.	120—150	„ 1.50
	180—220	„ 3.50
Chamaecyparis (Cupressus) Lawsoniana var. filiformus	60—100	„ 1.25
Chamaecyparis (Cupressus) Lawsoniana var. Forsteckiana	60—80	„ 1.25
Op kluwen gelijkende groene twijgen.		
Chamaecyparis (Cupressus) Lawsoniana lutea	80—100	„ 1.—
Goudgeel.	100—120	„ 1.50
Chaemacyparis (Cupressus) Lawsoniana var. Triomphe van Boskoop	40—60	„ 0.50
Zilverachtig blauw.	80—100	„ 1.—
	100—140	„ 1.25
	140—180	„ 1.75
	200—250	„ 4.50
Chamaecyparis (Cupressus) Lawsoniana var. Silver Queen	80—100	„ 1.—
	100—120	„ 1.50
Chamaecyparis Cupressus) Lawsoniana var. Stewardi	80—100	„ 1.—
Grijsachtig geel.	100—120	„ 1.50
Chamaecyparis (Cupressus) minima glauca		„ 0.70
Chamaecyparis pisifera	80—100	„ 0.90
Statige snelle groeier, kleur lichtgroen, sierlijke planten.	100—130	„ 1.20
	130—160	„ 1.50
	160—200	„ 3.—
Chamaecyparis pisifera var. aurea	80—100	„ 1.—
Goudgele kleur.	100—130	„ 1.25
	130—160	„ 2.—
Chamaecyparis pisifera var. plumosa aurea	80—100	„ 0.90
Goudgeel, staat het beste in de zon, is op elken grond thuis.	100—125	„ 1.25
	125—150	„ 1.50
	150—175	„ 2.50
kogelvorm		„ 0.70
Chamaecyparis pisifera var. plumosa vera	80—100	„ 1.—
	100—125	„ 1.25
	125—140	„ 1.50
Chamaecyparis pisifera var. squarosa Veitchi	80—100	„ 1.—
	100—125	„ 1.35
	125—140	„ 1.80

Haag van Thuya occidentalis; daarboven witbloeiende Kastanje

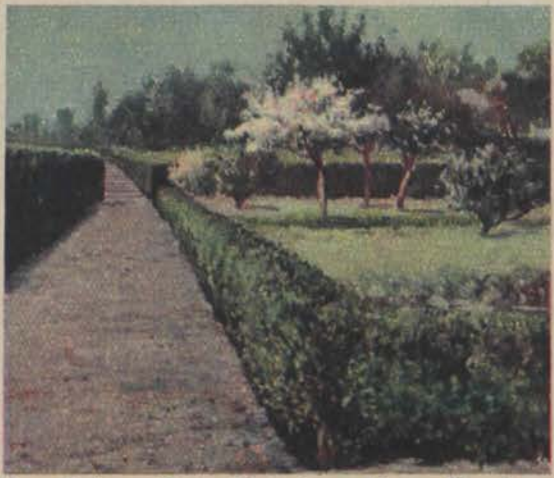

Haag links van Taxus baccata, rechts van Ligustrum ovalifolium en fruitboomen in bloei

Picea pungens var. glauca Kosteri, de echte veredelde Zilverspar

CONIFEREN EN SPARREN

(met aardkluit)

Collectie van 6 stuks Coniferen in soorten 80—100 cm *f* 5.— 100—150 cm *f* 7.50

Collectie van 12 stuks Coniferen in soorten 80—100 cm *f* 9.— 100—150 cm *f* 14.—

Collectie van 6 stuks Coniferen en Sparren in dwergvorm in soorten voor rotspartij .... *f* 4.—

Collectie van 10 stuks Coniferen en Sparren in dwergvorm in soorten voor rotspartij .... *f* 7.—

Al deze Coniferen zijn prima kluithoudend. De kluit wordt gedurende het transport in linnen gewikkeld.

Bij grootere partijen vrage men speciale prijzen.

Juniperus virginiana, Jeneverbes

Cedrus atlantica glauca

Araucaria imbricata
Slangen-den

	hoogte in cm.	p. stuk
Cryptomeria Lobby	60—80	*f* 1.—
	80—100	„ 1.25
Gingko biloba (Salisburia adiantifolia) *Japansche Noot* ..	150—200	„ 1.50
	200—300	„ 2.—
Juniperus chinensis aurea ..	80—100	„ 1.50
Juniperus chinensis Pfitzeriana	60—80	„ 1.20
Sierlijk sterk zijwaarts groeiende en met overhangende twijgen.	80—110	„ 1.75
	100—140	„ 2.50
Juniperus communis, *Jeneverbes*	60—80	„ 0.50
Groeit op de schraalste gronden.	80—100	„ 1.80
	100—120	„ 1.—
Juniperus communis hybernica	80—100	„ 1.—
	100—140	„ 1.25
Juniperus sabina, *Zevenboom*	60—80	„ 0.90
Kruipende groeiwijze, aan te bevelen voor beplanten van vakken.	80—100	„ 1.25
Juniperus virginiana, *Jeneverbes*		
Deze Juniperus alsook de communis is zeer aan te bevelen voor het beplanten van schrale boschgronden, duinen, etc.	40—60	„ 0.45
	60—80	„ 0.60
	80—100	„ 0.80
	100—120	„ 1.—
Larix leptolepis, *Gele Larix* ..	120—150	„ 0.50
Zeer snelle groeier.	150—180	„ 0.75
	180—250	„ 1.—
Picea Alcockiana	70—80	„ 1.50
Picea excelsa, *Fijnspar*	80—100	„ 0.30
Ter verziering van lanen, wordt ook algemeen voor Kerstboom gebruikt, is met lichten grond tevreden	100—130	„ 0.50
	130—160	„ 0.70
	160—200	„ 1.—
Picea pungens glauca	60—80	„ 0.60
Een zeer mooie sierspar, wordt veel genomen ter vervanging van de Picea pungens Kosteri (Zilverspar).	80—100	„ 1.—
	100—140	„ 1.25
	140—180	„ 1.50
Picea pungens var. glauca Kosteri (veredeld)	60—80	„ 1.50
De geliefde zilverspar.	80—100	„ 2.—
	100—120	„ 3.50
	120—150	„ 4.50
Pinus excelsa	100—120	„ 1.25
Pinus montana Mughus	60—80	„ 0.50
Wordt veel geplant in rotstuinen en op berghellingen (duinen) om zandverstuiving tegen te gaan.	80—100	„ 0.70
Pinus nigra var austriaca ..	60—80	„ 0.60
Zeer geschikt voor windschutting en duinbeplanting.	80—100	„ 0.70
	100—120	„ 1.—
Pinus Strobus, *Weymouthden*	80—100	„ 0.50
	100—150	„ 0.70
	170—200	„ 1.25

Picea Pungens glauca

Thuya gigantea Lobbii, Levensboom.

	hoogte in cm.	p. stuk
Pseudotsuga Douglasii (taxifolia)	80—100	*f* 0.40
Groene Douglas, kan goed aangewend worden voor onderbeplanting en voor bedekking van muren, geschikt voor lichten grond.	100—140	„ 0.60
	140—180	„ 1.—
	180—200	„ 1.25
	200—250	„ 2.—
Taxus baccata	60—80	„ 0.60
De gewone Taxus, vormt mooie compacte hagen, geschikt op plaatsen waar weinig zon komt, als haag en solitairplanten (Zie foto).	80—100	„ 0.75
	100—130	„ 1.—
	130—150	„ 2.—
	150—180	„ 3.—
Taxus fastigiata, ...	80—100	„ 1.50
Groen, zuilvormig.	100—120	„ 2.50
Taxus fastigiata aurea, ...	60—80	„ 1.25
Goudgeel, zuilvormig.	80—100	„ 1.75
	100—120	„ 2.50
Thuya elegantissima	80—100	„ 1.—
Thuya Ellwangeriana	60—80	„ 1.—
Thuya fastigiata	70—90	„ 1.—
Thuya gigantea Lobbii, *Levensboom*	100—120	„ 0.50
Helder frisch groene kleur, groeit vlot op alle gronden, ook geschikt voor hagen, zeer aan te bevelen	120—140	„ 0.60
	140—180	„ 0.75
	180—200	„ 1.—
Thuya gigantea Lobbii aurea	100—140	„ 1.25
	150—175	„ 2.—
Thuya occidentalis, *Levensboom*	80—100	„ 0.40
Deze wordt veel voor hagen gebruikt, maar ook ziet men hem veel voor lanen en ter bedekking van onooglijke plaatsen; is de sterkste van alle.	100—130	„ 0.50
	130—150	„ 0.65
	160—180	„ 0.85
	180—200	„ 1.20
Thuya occidentalis var. Hoveyi	40—50	„ 0.70
Bolvormig.	60—80	„ 1.—
Thuya Rosenthali	60—80	„ 1.—
Thuya Spec. Riversii	60—80	„ 1.—
Thuya Standishii	60—80	„ 1.—
Thuya Vervaeneana	60—80	„ 1.—
Thuya Wareana lutea	60—80	„ 0.90
	80—100	„ 1.10
Thuyaopsis dolabrata var. arg. varieg.	50—60	„ 0.75
Zilveracht ig.		
Tsuga canadensis, *Hemlock spar*	80—100	„ 1.—
Goed voor in de schaduw.	100—130	„ 1.50
Dwerg- en Rots-Coniferen en Sparren		„ 0.75
In 10 soorten. Deze zijn onmisbaar voor rotspartijen e.d.		

GROENBLIJVENDE PLANTEN

(met en zonder aardkluit)

	hoogte in cm	p. stuk
Andromeda japonica .... Lederachtig groene bladeren, afhangende witte bloemtrosjes.		*f* 0.75
Aucuba angustifolia .... Smal blad.	60—80	„ 0.80
Aucuba japonica .... In soorten. Deze planten voldoen zeer goed n alle tuinen, en zijn een sieraad voor parken, met hun verschillend getinte bladeren en roode bessen.	40—60 60—80	„ 0.60 „ 0.80
Aucuba longifolia .... Lange bladeren.	60—80	„ 0.80
Buxus sempervirens var. arborenscens. Palm, pyramide	60—75 75—90 100—120	„ 0.60 „ 0.85 „ 1.50
kogelvorm	40—50	„ 0.80
op stam van 40—50 cm hoogte, doorsnede der kronen 40—50 cm		„ 1.—
Buxus sempervirens var. arborescens aurea .... Goudgele Palm.	100—125	„ 2.50
Buxus sempervirens var. suffruticosa, *bossig.* p. 100 *f* 6.—; p. 1000 *f* 50.—.		
Randpalm *f* 3.50 p. 100.		
Buxus *Palm,* in vormen en figuren als Spiraal, Kruis (voor kerkhof) Pauwhaan, Kannen, Teddybeer, Anker, Vogels in ringen en hoorns		„ 2.50
Cotoneaster applanata ...... Tot 2 m hoog groeiende struik. Sierlijke bladeren, rose bloemen, in den herfst scharlakenroode bessen.		„ 0.40
Cotoneaster bullata .... Roodachtig witte bloem, levendig roode, sierlijke vruchten.		„ 0.40
Cotoneaster congesta		„ 0.30
Cotoneaster Franchettii Struik		„ 0.30
Halfstam Oranjeroode vrucht, takken neerhangend.		„ 1.—
Cotoneaster Henryana ...... Bladeren tot 10 cm lang, behaard, bruinroode vruchten, witte bloem.		„ 0.40
Cotoneaster horizontalis, *Dwergmispel* .... Kruipende Cotoneaster, roode vruchten in den herfst.		„ 0.40
geleid in waaiervorm voor tegen muur		„ 1.—
idem zeer zware planten vol bessen		„ 4.—
idem halfstam		„ 1.—
C toneaster humifusa ...... Zich tegen den grond aanleggende rotsstruik, donkergroen blad, witte bloem, scharlakenroode vrucht.		„ 0.30
Cotoneaster mycrophilla .... Kleine bladeren, bloemen rose, opgevolgd door roode bessen.		„ 0.40
Cotoneaster nitens .... Overhangende takken, roodachtig witte bloem, vrucht purper zwart.		„ 0.30
Cotoneaster praecox , Struik		„ 0.40
Halfstam Liggende struik, glanzend bruin-roode takken, blad glanzend donkergroen, levendig roode vrucht, ook mooi voor rotspartij.		„ 1.20
Cotoneaster rotundifolia		„ 0.30

	hoogte in cm	p. stuk
Cotoneaster salicifolia floccosa .... Rood-bruine takken, lederachtig groene bladeren, levendig roode vruchten zoo groot als erwten.		*f* 0.40
Cotoneaster Simonsii .. Struik		„ 0.20
Halfstam Flinke struik, die vooral na den bloei sierlijk wordt door de helderroode bessen.		„ 0.60
Cotoneaster var. Wheeleri ..		„ 0.30
Daphne Cneorum .... Bloemen levendig rose, laag opwaarts groeiend struikje, een sieraad voor rotspartij.		„ 0.60
Evonymus radicans, *zilverbont blad* .... Bosjes, prima voor randbeplanting.	 50—60	„ 0.20 „ 0.60
Ilex aquifolia, *scherpe Hulst* .. Wordt gebruikt voor groep- en haagbeplantingen, op alle gronden, in den herfst bezet met roode bessen.	80—100 100—140 140—180	„ 0.60 „ 0.90 „ 1.40
Ilex crenata .... Gekarteld blad.	100—125	„ 1.50
Ilex fol. argenta var. .... Zilverbonte Hulst.	80—100 100—120	„ 1.50 „ 2.50
Ilex fol. aurea var. .... Goudbonte Hulst.	80—100 100—120	„ 1.50 „ 2.50
Ilex pyramidalis .... De echte Beshulst, wordt met Kerstmis gebruikt voor versieringen.	80—100 100—140 150—175	„ 1.— „ 1.30 „ 2.50
Ilex var. angustifolia, *Annanashulst* .... Groeit goed gesloten.	100—120	„ 1.25
Ligustrum ovalifolium fol. arg. var. .... Zilverbont blad, struikvorm.	80—100 100—120	„ 0.20 „ 0.30
Ligustrum ovalifolium fol. aureo var. .... Struik Goudbont blad.	60—80 80—100	„ 0.25 „ 0.30
Halfstam		„ 0.60
Ligustrum ovalifolium ..... Groenblijvend.	80—100 100—120	„ 0.10 „ 0.15
Ligustrum sinense	80—100 100—120	„ 0.10 „ 0.15
Mahonia aquifolium .... Bloeit vroeg met gele bloemtrosjes, bladeren glanzend groen, in den herfst rood, worden veel voor kransen gebruikt.	30—50 40—60	„ 0.20 „ 0.30
Osmanthus aquifolium ...... Mooie, sterk vertakkende heester; bladeren als van gewone Hulst, doch donkerder groen en iets kleiner.	60—80 80—100	„ 0.70 „ 0.80
Pernettya mucronata .... Een sieraad voor elken tuin om zijn witrood-rose bessen.		„ 0.70
Prunus Laurocerasus var. rotundifolia, struik Laurus .. .. pyramide	60—80 80—100 100—140	„ 0.60 „ 0.80 „ 1.25
Prunus Laurocerasus var. schipkaensis	50—70 70—90	„ 0.80 „ 1.20
Prunus lusitanica of Laurier van Portugal, breede struik	60—80 80—100 100—150	„ 0.90 „ 1.— „ 1.50
Pyracantha Coccinea, *Vuurdoorn* Glanzend groen blad, bessen koraalrood, sierlijk.		„ 0.70
Quercus Ilex, *Groenblijvende eik,* blad gelijkt op dat van hulst	±180	„ 2.50
Skimmia japonica .... Puntig groen blad, koraal-roode vrucht, bloem wit.	30—50	„ 0.75

OPGAANDE BOOMEN EN HEESTERS

Deze zijn speciaal voor plaatsen in tuin of park, waarvan men iets heel moois wil maken. Wij leveren daarvoor dan ook mooie, rechte, gave stammen en ruige flink vertakte pyramide-heesters, ter hoogte van circa 150—250 cm , mooie soorten in groote verscheidenheid van vorm en kleur der bladeren. **Zie ook de afdeeling Bosch-, Laan- en Sierboomen.** Ook voor beschrijving, voor zoover deze hier niet gegeven is.

Prijzen per stuk

Acer campestre, *Spaansche aak* .... f 0.20
Acer Leopoldi .... „ 0.40
Acer platanoides, *Plataanbladige Eschdoorn* .... „ 0.10
Acer Schwedleri .... „ 0.50
De jonge twijgen zijn helderrood.
Acer pseudoplatanus, *gewone Eschdoorn* .... „ 0.10
Acer pseudoplatanus aureo var., *goudbonte Eschdoorn* .... „ 0.45
Acer Negundo var. argentea .... Struik „ 0.65
Zilverbonte Acer .... Halfstam „ 0.70
Acer palmatum .... „ 0.90
Acer palmatum var. atropurpurea .. „ 1.25
Mooi donkerrood blad.
Aesculus Hippocastanum .... „ 0.10
Witbloeiende kastanje.
Alnus glutinosa, *gewone Els* .... „ 0.10
Alnus incana, *witte Els* .... „ 0.10
Groeit zeer goed op schrale gronden, draagt mooie katjes.
Betula alba, *witte Berk* .... „ 0.10
Carpinus betulus, *haagbeuk* .... „ 0.15
Castanea vesca (sativa), *tamme kastanje* „ 0.15
Cornus mascula, *eetbare kornoelje* ...... „ 0.30
Crataegus oxyacantha fl. punicio pl. *(Paul's Scarlet)* .... Struik „ 0.60
Halfstam „ 0.75
Schitterend donkerrood, dubbelbloemig.
Cytisus Laburnum, *zie* **Laburnum** .... „ 0.50
Fagus sylvatica, *gewone Meibeuk*........ „ 0.12
Fagus sylvatica atropurpurea, *bruine beuk* .... „ 0.60
Fagus sylvatica atropurpurea major, *grootbladige bruine beuk* .... „ 1.—
Fagus sylvatica tricolor .... „ 1.25
Zeer groot bruin rose gerand blad, héél bizonder.
Fraxinus americana, *Amerikaansche esch* „ 0.10
Zeer geschikt voor lichte gronden.
Fraxinus excelsior, *gewone Esch* ...... „ 0.10
Fraxinus ornus, *pluim-Esch* .... „ 0.15
Gleditschia triacanthos, *Christusdoorn* .. „ 0.15
Glanzend groen loof, groote doornen.
Juglans americana nigra, *zwarte Amerik. noot* .... „ 0.50
Vrucht zwart als ebbenhout en zeer hard, fraaie boomvorm.
Juglans regia, *gewone okkernoot* .... „ 0.35
Laburnum anagyroides, Cytisus Laburnum, *Gouden Regen*........... Struik „ 0.50
Halfstam „ 0.70
Liriodendron tulipifera, *Tulpenboom* .. „ 1.25
Malus Eleyi .... Struik „ 0.50
Halfstam „ 0.70
De jonge bladeren purperrood, bloesems donkerrose, vruchten purperrood.

Platanus orientalis .... f 0.40
„ **occidentalis** .... „ 0.40
Populus alba nivea, *Abeel of Zilverpopulier* .... „ 0.40
Populus angulata cordata robusta, *sterkst groeiende populier* .... „ 0.30
Populus canadensis, *Canadapopulier* .... „ 0.20
Populus balsamifera, *Balsempopulier*.... „ 0.40
Levert den Perubalsem, zeer welriekend.
Populus nigra fastigiata, *Italiaansche populier* .... „ 0.30
Wordt veel als windschutting voor tuinen gebruikt.
Populus trichocarpa .... „ 0.35
Blad boven donkergroen, onder witachtig-groen.
Prunus Padus .... „ 0.35
Prunus Pissardii, *bruinbladige pruim* ....
Struik „ 0.50
Halfstam „ 0.60
Purperbruine bladeren en eetbare vruchten van dezelfde kleur.
Prunus serotina, *Virginische Kers* ...... „ 0.10
Quercus palustris, *Moeras-Eik* .... „ 0.35
Bladeren als van Amerikaanschen eik, maar kleiner en dieper ingesneden, in den herfst rood gekleurd.
Quercus robur, *gewone Eik* .... „ 0.30
Quercus rubra (americana), *Amerik. Eik* .... „ 0.15
Bladeren worden in den herfst roodbruin en worden dan veel gebruikt voor in de vaas.
Robinia hispida, *Behaarde acacia* ...... „ 0.60
Stengels bruinrood behaard, groote helder rose bloemen.
Robinia pseudoacacia, *gewone acacia* .. „ 0.15
Salix caprea, *Wilgenkatjes* .... „ 0.15
Sophora japonica, *Honingboom* .... „ 0.20
Groene takken, fijne behaarde veder-blaadjes, donkergroen.
Sorbus aria lutescens .... „ 0.60
Groot zilvergrijze behaarde bladeren, vormt mooie pyramiden.
Sorbus americana aurea .... „ 0.60
Buitengewoon sierlijk, goudgeel blad.
Sorbus aucuparia, *gewone Lijsterbes* .... „ 0.15
Donkergroen blad, oranjeroode vruchten.
Sorbus scandica, *Scandinavische Lijsterbes* „ 0.40
Tilia americana, *Amerikaansche Linde* .. „ 0.40
Groote bladeren, sterke groeier.
Tilia dasystylla (euchlora), *Krimlinde* .. „ 0.40
Glimmend heldergroene bladeren.
Tilia parvifolia, *kleinbladige Linde* .... „ 0.30
Tilia platyphyllos (grandifolia), *Hollandsche Linde* .... „ 0.15
Ook voor hagen en prieëltjes.
Tilia tomentosa (argentea), *Zilverlinde* „ 0.40
Ulmus latifolia, *gewone Iep* .... „ 0.30

COLLECTIES PYRAMIDE-HEESTERS

uit bovengenoemde soorten

10 heesters	in 10 soorten	....	f	3.50
25 „	„ 10 „	....	„	7.—
100 „	„ 10 „	....	„	25.—
1000 „	„ 25 „	....	„	200.—

COLLECTIES DEKHEESTERS

10 heesters	in 5 soorten	....	f	2.—
25 „	„ 5 „	....	„	4.50
100 „	„ 10 „	....	„	12.50
1000 „	„ 20 „	....	„	100.—

KLIMPLANTEN

van groote waarde voor versiering van muren en waranda's

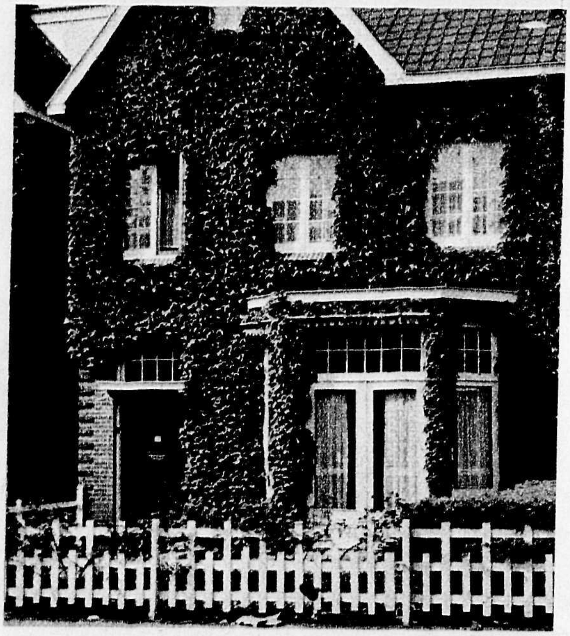

Ampelopsis Veitchi, zelfhechtende wingerd.

p. stuk

Ampelopsis Veitchi (Parthenocissus).. *f* 0.35
Zelfhechtend blad, in het najaar rood, valt in den winter af. (zie foto).

Aristolochia durior (Sipho), *Duitsche pijp* „ 0.90
Zeer groot blad, bloem groengeel, bruin gestreept, gelijkt in vorm op Duitsche pijp, geeft een dikke bedekking.

p. stuk

Bignonia grandiflora, *Jasmijn trompet* ... *f* 0.90
Klokvormige bloem.

Clematis Jackmani .... „ 0.80
De beste donkerblauwe.

Clematis Mevr. le Coultre .... „ 0.80
Halfdubbel, grootbloemig wit.

Clematis Nelly Moser .... „ 0.80
Wit met rose en karmijnkleurige nerven, zeer levendig.

Clematis Ville de Lyon .... „ 0.80
De beste donkerroode variëteit.

Forsythia suspensa .... „ 0.50
Zeer mooie klimplant, bloeit in Mrt.—April.

Hedera Helix var. hibernica .... „ 0.80
Groenbladige klimop.

Jasminum nudiflorum, *Winterjasmijn* ... „ 0.40
Bloeit met heldergele bloemen in Febr.—Maart.

Jasminum nudiflorum aureum .... „ 0.50
Levendig geel of geel gevlekte bladeren.

Lonicera, *Kamperfoelie* .... „ 0.80
Een der meest bekende klimplanten, de doorbloeiende kamperfoelie bloeit den geheelen zomer en herfst, geurt even fijn als de boschkamperfoelie.

Parthenocissus quinquefolia, *wilde wijngaard* .... „ 0.50

Polygonum baldschuanicum en Aubertii, *Bruidssluier* .... „ 0.60
Zeer sterk groeiende klimplant, bloeit met talrijke witte bloemtrossen.

Wistaria floribunda (Glycine chinensis), *Blauwe Regen* (Zie foto) .... „ 0.75
Bizonder mooi, bloeit met een pracht van blauwe welriekende bloemtrossen, die als guirlandes afhangen, is met elken stand tevreden, behalve op het Noorden.

INHOUD:

	Blz.
Aalbessen	9
Aardbeien	9
Abrikozeboomen	6
Amerikaansche Braambes	8
Appelboomen	1
Aspergeplanten	9
Azalea	20
Bloemheesters	21
Boschboomen	9
Coniferen	43
Cactussen	38
Dekheesters	47
Dennen	49
Druiven	8
Dwergconiferen	44
Flagstones	30
Frambozen	9
Fruitboomen	1
Groenblijvende planten	46
Hazelnoot	9
Heesters	47
Hybride Remontantrozen	28
Japansche Wijnbes	8
Kastanje (tamme)	8
Kerseboomen	7
Klimplanten	48
Klimrozen	28
Kruisbessen	9
Kweepeer	8
Laanboomen	9
Loofhoutplanten	17
Magnolia	20
Mispel	8
Moerbeiboomen	8
Morel	8
Noteboomen	8
Okkernoot	8
Opgaande boomen en heesters	47
Pereboomen	3
Perzikboomen	7
Polyantharozen	28
Pruimeboomen	6
Rhododendron	20
Rotsconiferen	44
Rotsplanten	30
Rotssparren	44
Rotssteenen	30
Rozen	24
Sierboomen	9
Sierheesters	21
Sparren	43
Stapelmuurtjes	30
Struikrozen	26
Tamme Kastanje	8
The Logan Berry	8
Treurboomen	16
Treurrozen	26
Tuinarchitectuur	29
Vaste planten	30
Vruchtboomen	1
Winterharde Azalea's	20

DENNEN EN SPARREN

			hoogte in c.M.	p. 100	p. 1000
ABIES BALSAMEA	5 jarig	2 × verplant	40—60	*f.* 4.—	*f* 35.—
Mag niet in uw sortiment ontbreken.					
ABIES CONCOLOR, *Amerikaansche Zilverden*	5 „	2 × verplant	30—50	„ 7.—	„ 60.—
ABIES GRANDIS	2 „	zaailing		„ 4.—	„ 30.—
Voor planten met kluit zie Coniferen.	4 „	verplant	30—50	„ 6.—	„ 50.—
ABIES NORDMANIANA	4 „	2 × verplant		„ 7.—	„ 60.—
ABIES PECTINATA, *Zilverden*	3 „	verplant		„ 1.—	„ 7.50
Uitstekend voor onderbeplanting.	4 „	„		„ 1.50	„ 10.—
	6 „	2 × verplant		„ 8.50	„ 75.—

Picea Excelsa, Fijnspar.

CHAMAECYPARIS LAWSONIANA	3 „	verplant	15—30	„ 3.—	„ 20.—
	4 „	„	20—40	„ 4.50	„ 35.—
	5 „	„	30—60	„ 5.—	„ 40.—
	5 „	„	60—80	„ 8.—	„ 70.—
JUNIPERUS COMMUNIS	2 „	„		„ 2.50	„ 20.—
JUNIPERUS VIRGINIANA	2 „	„		„ 2.50	„ 20.—
LARIX EUROPA, *Gewone Larix*	1 „	zaailing			„ 3.—
Verlangt goeden grond	2 „	verplant	20—40	„ 1.50	„ 10.—
	2 „	„	30—60	„ 2.—	„ 14.—
	3 „	„	60—80	„ 4.—	„ 30.—
LARIX LEPTOLEPIS,	1 „	zaailing			„ 3.50
Japansche Larix	2 „	verplant	20—40	„ 2.—	„ 15.—
Groeit zeer snel en is met lichten	3 „	2 × verplant	40—60	„ 3.—	„ 20.—
grond tevreden, moest eigenlijk op	3 „	2 × „	60—100	„ 4.—	„ 35.—
groote schaal worden aangeplant.	4 „	2 × „	100—140	„ 7.—	„ 60.—
	5 „	2 × „	140—180	„ 11.—	„ 80.—
PICEA EXCELSA,	2 „	zaailing	7—25		„ 2.—
Fijnspar of Pijnboom	2 „	„	10—25		„ 2.50
Deze soort wordt ook voor kerst-	3 „	verplant	12—25	„ 0.60	„ 4.50
boom gebruikt, wordt dan ook reeds	4 „	„	20—40	„ 0.90	„ 7.50
zeer veel geplant.	5 „	„	30—50	„ 1.50	„ 10.—
Voor planten met kluit zie Coniferen.	5 „	„	40—60	„ 2.—	„ 15.—
	4 „	„	15—30	„ 4.—	„ 30.—
	5 „	„	50—70	„ 4.—	„ 30.—
PICEA PUNGENS GLAUCA	5 „	verplant	20—40	„ 4.—	„ 25.—
PICEA SITCHENSIS, *Sitka-den*	2 „	zaailing		„ 0.70	„ 5.50
Op vochtigen grond zeer aan te bevelen	4 „	2 × verplant	30—50	„ 2.50	„ 18.—
	5 „	2 × „	50—70	„ 4.—	„ 30.—
PINUS EXCELSA	2 „	verplant		„ 2.50	„ 20.—
PINUS LARICIO CORSICA	1 „	zaailing			„ 3.—
	2 „	verplant			„ 5.—
PINUS MONTANA MUGHUS, *Bergden*	2 „	verplant		„ 1.—	„ 7.80
Zeer geschikt v.duin- en rotsb., v. grootere maten zie bij pl. met kluit	3 „	„		„ 1.50	„ 12.—
	4 „	„		„ 3.—	„ 25.—

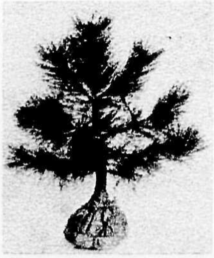
Pinus Nigra Austriaca

PINUS NIGRA AUSTRIACA	1 „	zaailing			„ 1.80
Zeer bestand tegen wind, voor duinbe-	2 „	verplant		„ 0.60	„ 4.50
planting aan te bevelen	4 „	2 × verplant	20—40	„ 3.—	„ 20.—
	5 „	2 × „	40—60	„ 5.—	„ 40.—
	6 „	2 × „	50—70	„ 7.—	„ 60.—
PINUS STROBUS, *Weymouthden*	5 „	2 × „	40—60	„ 3.—	„ 20.—
Zilverachtige kleur, groeit zeer snel.	5 „	2 × „	60—80	„ 4.—	„ 30.—
PINUS SILVESTRIS, *Grove den*	1 „	zaailing			„ 1.30
Uit inheemsch en contrôle-zaad.	2 „	verplant		„ 0.50	„ 2.75

De den, in alle soorten, is thans goedkoop, brengt nu de gewenschte werkgelegenheid (ontginnen en plantklaar maken van den grond, het planten der dennen) en zal later het nu voor werkverschaffing uitgegeven geld met rente terugbrengen.

PSEUDO TSUGA DOUGLASI VIRIDIS, *Groene Douglas*	1 jarig	zaailing		*f* 1.—	*f* 7.50
	2 „	„	15—20	„ 2.—	„ 12.—
	3 „	verplant	20—40	„ 3.—	„ 20.—
	3 „	„	30—50	„ 4.—	„ 30.—
	4 „	2 × verplant	40—60	„ 5.—	„ 40.—
	4 „	2 × „	60—80	„ 6.—	„ 50.—
	6 „	2 × „	80—120	„ 10.—	„ 90.—
PSEUDO TSUGA DOUGLASI GLAUCA, *blauwe Douglas*	4 „	2 × „	20—40	„ 2.—	„ 12.—
PSEUDO TSUGA DOUGLASI CAESIA of FRASERI	5 „	2 × „	60—80	„ 4.—	„ 30.—
Deze groeit niet heelemaal zoo snel als de groene douglas, heeft daarop echter dit voor, dat de koppen niet invriezen en daarom is ze meer aan te bevelen. Een liefhebber van douglassparren zal deze soort in elk geval ook aanplanten.	5 „	2 × „	80—100	„ 5.—	„ 40.—
TAXUS BACCATA	4 „	verplant	15—20	„ 8.—	„ 70.—
Zeer mooi voor kleine hagen en randen van graven.	5 „	„	20—40	„ 9.—	„ 80.—
	6 „	„	30—50	„ 12.—	„ 100.—
THUYA OCCIDENTALIS	3 „	„	15—30	„ 3.—	„ 20.—
Zeer geschikt voor prima hagen en winterhard.	4 „	„	30—50	„ 4.—	„ 35.—
	5 „	2 × verplant	60—80	„ 8.—	„ 70.—
	6 „	2 × „	80—120	„ 12.—	„ 110.—
TSUGA CANADENSIS	3 „			„ 3.50	„ 30.—

TUINARCHITECTUUR
J. H. FAASSEN-HEKKENS - TEGELEN